આર્જેન્ટિના કુલ સાતમીવાર ફાઇનલમાં પ્રવેશ્યું, મેસી ત્રણ ફાઇનલ રમનારો છઠ્ઠો ખેલાડી બનશે

ઈંગ્લેન્ડને 2-1થી હરાવી આર્જેન્ટિના ફાઈનલમાં

85 મિનિટ સુધી 0-1થી પાછળ રહ્યા પછી અંતિમ સાત મિનિટમાં બે ગોલ કરીને આર્જેન્ટિના 2-1થી જીત્યું

એન્ઝો ફર્નાન્ડીઝ અને લોતારો માર્ટિનેઝે કરેલા બંને ગોલમાં લિયોનલ મેસીએ સહાયકની ભૂમિકા ભજવી

આર્જેન્ટિનાએ 1986, 1998 પછી હવે 2026માં ફરી એકવાર ઈંગ્લેન્ડની આશાઓ પર પાણી ફેરવી દીધું

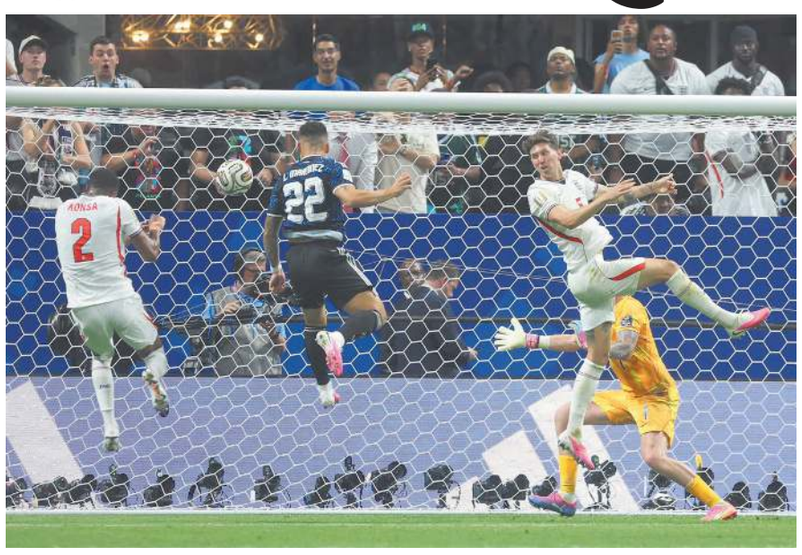

એટલાન્ટા, તા. 16 : ફિફા વર્લ્ડકપની ગઈકાલે બુધવારે રાત્રે અહીં રમાયેલી બીજી સેમી ફાઈનલમાં લિયોનેલ મેસ્સીના જાદુઈ પગ અને ટીમનો ક્યારેય ન હાર માનવાનો જુસ્સાને પગલે અંતિમ સાત મિનિટમાં બે ગોલ કરીને આર્જેન્ટિનાએ ઈંગ્લેન્ડને 2-1થી હરાવીને સતત બીજીવાર અને કુલ સાતમીવાર વર્લ્ડકપની ફાઈનલમાં પ્રવેશ કર્યો હતો, જ્યાં રવિવાર અને સોમવારની વચ્ચેની મધરાતે તેનો મુકાબલો સ્પેન સામે થશે. સતત બીજો વર્લ્ડકપ જીતવાનો ઈતિહાસ રચવાથી આર્જેન્ટિના હવે માત્ર એક ડગલું દૂર છે. સંભવતઃ પોતાનો છેલ્લો વર્લ્ડકપ રમી રહેલો 39 વર્ષીય મેસી વધુ એક જીત મેળવીને ફૂટબોલ ઈતિહાસના સર્વકાલીન મહાન ખેલાડી બનવા તરફ આગળ વધ્યો છે.

મેચની 55મી મિનિટે એન્થોની ગોર્ડને ગોલ કરીને ઈંગ્લેન્ડને લીડ અપાવી દીધી હતી. ત્યાર પછી ઈંગ્લેન્ડે બચાવાત્મક રમત શરૂ કરી. ગોલકીપર જોર્ડન પિકફોર્ડે કેટલાક શાનદાર બચાવ કર્યા, પરંતુ આર્જેન્ટિના સતત આક્રમણ કરતું રહ્યું. મેચની 85મી મિનિટ સુધી 1-0થી પાછળ રહ્યા બાદ, આર્જેન્ટિનાએ શાનદાર વાપસી કરીને ઈંગ્લેન્ડ સામે 2-1થી વિજય મેળવ્યો હતો. આર્જેન્ટિના તરફથી એન્ઝો ફર્નાન્ડીઝ અને સબસ્ટિટ્યુટ તરીકે આવેલા લૌતારો માર્ટિનેઝે ગોલ કર્યા હતા. 85મી મિનિટે મેસીએ બોક્સની બહાર ઊભેલા ફર્નાન્ડીઝ તરફ પાસ આપ્યો, જેણે શાનદાર શોટ મારીને સ્કોર 1-1 થી બરાબર કર્યો. તે પછી ઈન્જરી ટાઈમમાં 91મી મિનિટે મેસી શાનદાર ક્રોસ પાસ પર માર્ટિનેઝે હેડર વડે વિજયી ગોલ કરીને ઈંગ્લેન્ડની આશાઓ પર પાણી ફેરવી દીધું.

મેચ પૂરી થવાની અંતિમ વ્હીસલ વાગતા જ મેસીઘૂંટણિયે બેસીને વિજયની ઉજવણી કરવા લાગ્યો, જ્યારે ઈંગ્લેન્ડના ખેલાડીઓ ફરી એકવાર મેદાન પર નિરાશામાં ફસડાઈ પડ્યા. આર્જેન્ટિનાએ ઈંગ્લેન્ડની આશાઓ પર પાણી ફેરવ્યું હોય તેવી યાદગાર મેચોની યાદીમાં હવે 1986 અને 1998 પછી 2026નું વર્ષ પણ ઉમેરાઈ ગયું છે.

વર્લ્ડકપમાં ફરી એકવાર મેસી મેજીક જોવા મળ્યો

એટલાન્ટા, તા. 16 (એપી) લિયોનેલ મેસીએ યોગ્ય સમયે પોતાની કુશળતાનું શાનદાર પ્રદર્શન કરીને વર્લ્ડકપ ફૂટબોલ સેમી ફાઇનલમાં ભલે પોતે ગોલ ન કર્યો પણ ઈંગ્લેન્ડ સામે આર્જેન્ટિનાની 2-1થી જીતમાં મુખ્ય ભૂમિકા ભજવી. હરીફ ટીમના સ્ટાર ખેલાડી હેરી કેને પણ તેની ખૂબ પ્રશંસા કરી. મેસીએ ભલે ગોલ ન કર્યો પરંતુ તેણે આર્જેન્ટિના માટે બંને ગોલમાં મદદ કરી, જેનાથી તેની ટીમને સતત બીજી ફાઇનલમાં પહોંચવામાં મદદ મળી. 85મી મિનિટે, મેસીએ એન્ઝો ફર્નાન્ડીઝને ગોલથી 25 યાર્ડ દૂર જોયો. તેણે બોલ ફર્નાન્ડીઝને પાસ કર્યો, જેણે ગોલકીપર જોર્ડન પિકફોર્ડને ડ્રિબલ કરીને સ્કોર બરાબરી પર મૂક્યો સ્ટોપેજ ટાઇમની બીજી મિનિટમાં, તેણે અચાનક તેની ગતિ વધારી અને ગોલપોસ્ટ તરફ દોડતી વખતે, પાછળની પોસ્ટ પર એક સંપૂર્ણ ક્રોસ મોકલવા માટે પૂરતી જગ્યા બનાવી. બોલ લૌટારો માર્ટિનેઝ નજીક ગયો, જેણે બે ડિફેન્ડરો વચ્ચે ડ્રિબલિંગ કરીને ગોલ કરી દીધો.

વર્લ્ડકપમાં ફોકલેન્ડ્સ સંબંધિત બેનરની તપાસ માટે બ્રિટનની ફિફાને વિનંતી

મેદાન પર રાજકીય સંદેશા સંબંધિત નિયમોનું ઉલ્લંઘનને પગલે આર્જેન્ટિનાની ટીમ સામે શિસ્તભંગની કાર્યવાહી થઇ શકે છે

લંડન, તા. 16 (એપી) : આર્જેન્ટિનાના ખેલાડીઓએ ઈંગ્લેન્ડ સામે વર્લ્ડકપ સેમી ફાઇનલમાં જીત મેળવ્યા બાદ વિવાદિત ફોકલેન્ડ ટાપુઓ પર સાર્વભૌમત્વનો દાવો કરતા બેનર સાથે પોઝ આપ્યો હતો, જેનાથી બ્રિટન ગુસ્સે થયું હતું અને તેના દ્વારા આજે ગુરુવારે ફૂટબોલની ગવર્નિંગ બોડી, ફિફાને તપાસ કરવા વિનંતી કરાઇ હતી.

મેચ પછીની ઉજવણી દરમિયાન, આર્જેન્ટિનાના ખેલાડીઓએ એક બેનર ઉપાડ્યું હતું જેના પર 'લાસ માલવિનાસ પુત્ર આર્જેન્ટિનાસ' લખેલું હતું, જેનો અર્થ થાય છે 'માલ્વિનાસ આર્જેન્ટિનાના છે.' આર્જેન્ટિના ફોકલેન્ડ ટાપુઓને ઇસ્લાસ માલવિનાસ તરીકે ઓળખે છે. સ્ટેડિયમમાં એક દર્શકે આર્જેન્ટિનાના ખેલાડીઓને આ બેનર આપ્યું હતું. મેદાન પર રાજકીય સંદેશાઓ પર પ્રતિબંધ મૂકતા નિયમોનું ઉલ્લંઘન કર્યા બાદ આર્જેન્ટિનાની ટીમ હવે શિસ્તભંગની કાર્યવાહીનો સામનો કરી શકે છે. બ્રિટિશ બિઝનેસ સેક્રેટરી પીટર કાયલે કહ્યું કે ખેલાડીઓનું વર્તન સંપૂર્ણપણે અયોગ્ય હતું.

દક્ષિણ એટલાન્ટિકમાં સ્થિત ફોકલેન્ડ ટાપુઓ પર રાજકીય તણાવને કારણે બંને દેશો વચ્ચે રમતગમતની હરીફાઈ વધુ તીવ્ર બની છે. આશરે 3,500 ની વસ્તી ધરાવતા આ ટાપુઓ બ્રિટનથી આશરે 8,000 માઇલ અને આર્જેન્ટિનાથી 300 માઇલ દૂર સ્થિત છે. આર્જેન્ટિનાનો દાવો છે કે 1833માં આ ટાપુઓ ગેરકાયદેસર રીતે તેમની પાસેથી કબજે કરવામાં આવ્યા હતા. બ્રિટનનો દાવો છે કે તેઓ 1765થી તેમના નિયંત્રણ હેઠળ છે.

ભારત-શ્રીલંકા વચ્ચેની પ્રથમ યુવા ટેસ્ટ ડ્રો થઈ

ગોલ, તા. 16 (: ભારત અંડર-19 અને શ્રીલંકા અંડર-19 ટીમો વચ્ચેની પ્રથમ યુવા ટેસ્ટ ગુરુવારે ડ્રો રહી, જેમાં ઓપનર લક્ષ્ય રાયચંદાનીની પ્રથમ ઈનિંગમાં બેવડી સદી મુખ્ય ભૂમિકા ભજવી. ગઈકાલના 196 રનના સ્કોરથી આગળ રમતા રાયચંદાની 324 બોલમાં 207 રન બનાવીને આઉટ થયો. વિકેટકીપર-બેટ્સમેન માનવ કૃષ્ણાએ 153 બોલમાં 100 રન બનાવ્યા અને આઉટ થનારો તે છેલ્લો બેટ્સમેન હતો. ભારતે પ્રથમ ઈનિંગમાં 576 રન બનાવીને 152 રનની લીડ મેળવી હતી. તે પહેલા શ્રીલંકાની ટીમે નવ વિકેટે 424 રન બનાવીને પોતાનો પહેલો ઈનિંગ ડિક્લેર કર્યો હતો. બીજા દાવમાં, શ્રીલંકાએ છ વિકેટે178 રન બનાવીને ઈનિંગ ડિક્લેર કરી હતી. કોઈ પરિણામ ન જણાતાં મેચ ડ્રો જાહેર કરવામાં આવી હતી.

જાપાન ઓપન : સિંધુએ વિશ્વની પાંચમી ક્રમાંકિત હાન યુને હરાવી

ટોક્યો, તા. 16 (પીટીઆઈ) : ભારતીય શટલર પીવી સિંધુએ ગુરુવારે જાપાન ઓપન સુપર 750 બેડમિન્ટન ટુર્નામેન્ટમાં વિશ્વની પાંચમી ક્રમાંકિત ચીનની હાન યુને સીધી ગેમમાં હરાવી ક્વાર્ટર ફાઈનલમાં પ્રવેશ કરીને વર્તમાન સિઝનનું તેનું શ્રેષ્ઠ પ્રદર્શન કર્યું છે. વિશ્વના 10મી ક્રમાંકિત ભારતીય ખેલાડીએ બીજા રાઉન્ડની મેચમાં માત્ર 35 મિનિટમાં ઉચ્ચ ક્રમાંકિત ચીની શટલરને 21-16, 21-14થી હરાવી હતી.

પોલાર્ડ ટી-20 ક્રિકેટમાં 1000 છગ્ગા પુરા કરનારો બીજો ખેલાડી બન્યો

ઓકલેન્ડ, તા. 16 : ટી-20 ક્રિકેટમાં સૌથી વધુ રનનો રેકોર્ડ ધરાવતા વેસ્ટ ઈન્ડિઝના દિગ્ગજ ઓલરાઉન્ડર કિરોન પોલાર્ડે આજે ગુરુવારે (ટી-20 ક્રિકેટમાં 1,000 છગ્ગા ફટકારનારો બીજા ખેલાડી બન્યો હતો. અહીંના ઓકલેન્ડ કોલિઝિયમ ખાતે વોશિંગ્ટન ફ્રીડમ સામે મેજર લીગ ક્રિકેટ (MLC) ની એલિમિનેટર મેચમાં MI ન્યૂયોર્ક તરફથી રમતા પોલાર્ડે માત્ર 25 બોલમાં 64 રન બનાવ્યા, જેમાં એક ચોગ્ગો અને આઠ છગ્ગા ફટકાર્યા. આ આઠ છગ્ગા સાથે પોલાર્ડ ટી20 ક્રિકેટમાં 1,001 છગ્ગા પૂરા કર્યા હતા.

તે હવે ટી-20માં ક્રિસ ગેલ પછી સૌથી ટૂંકા ફોર્મેટમાં ચાર આંકડાના છગ્ગા મારનાર બીજો બેટ્સમેન છે.

ટી-20માં સર્વાધિક છગ્ગા

ખેલાડી	દેશ	મેચ	સિક્સર
ક્રિસ ગેલ	વેસ્ટ ઇન્ડીઝ	463	1056
કિરોન પોલાર્ડ	વેસ્ટ ઇન્ડીઝ	746	1001
આન્દ્રે રસેલ	વેસ્ટ ઇન્ડીઝ	600	792
નિકોલસ પૂરન	વેસ્ટ ઇન્ડીઝ	468	764
જોસ બટલર	ઈંગ્લેન્ડ	516	630

આચારસંહિતા ભંગ બદલ ગુરનૂર બ્રારને ચેતવણી અપાઈ

દુબઈ, તા. 16 (પીટીઆઈ) : ઈન્ટરનેશનલ ક્રિકેટ કાઉન્સીલ (આઈસીસી)એ ભારતીય ઝડપી બોલર ગુરનૂર બ્રારને બર્મિંઘમમાં ઈંગ્લેન્ડ સામેની પ્રથમ વનડે દરમિયાન અયોગ્ય અને ખતરનાક રીતે થ્રો કરવા બદલ ચેતવણી આપીને તેના ખાતામાં એક ડિમેરિટ પોઈન્ટ ઉમેર્યો છે.

આર્જેન્ટિનાના ચાહકો ઘરઆંગણે સેમિફાઇનલ વિજયની ઉજવણીમાં ડૂબ્યા

બ્યુનસ આયર્સ, તા. 16 : ડિફેન્ડિંગ ચેમ્પિયન આર્જેન્ટિનાની ઈંગ્લેન્ડ પર 2-1 થી વર્લ્ડકપ સેમી ફાઇનલ જીતને પગલે હજારો ફૂટબોલ ચાહકોએ અહીં રસ્તાઓ પર ઉતરી આવીને ઉજવણી કરી હતી. જ્યારે આર્જેન્ટિના જીત્યું તે સમયે બ્યુનસ આયર્સમાં ધોધમાર વરસાદ પડી રહ્યો હતો, પરંતુ તેનાથી ચાહકો નિરાશ ન થયા, જેમાંથી ઘણા ચાહકો શેરીઓમાં શર્ટ ઉતારીને નાચતા અને ગાતા હતા. તેમાંથી ઘણાના શરીર વાદળી અને સફેદ રંગના રાષ્ટ્રીય રંગોથી રંગાયેલા હતા. નાના છોકરાઓ અને છોકરીઓ લેમ્પપોસ્ટ અને ટ્રાફિક લાઇટ પર ચઢી ગયા, આર્જેન્ટિનાના ધ્વજ લહેરાવ્યા. ઘણા લોકો લાગણીશીલ થઇને રડી રહ્યા હતા. કેથોલિક નન રોસાના બેટો ક્રુઝે કહ્યું કે આ બધા અજાણ્યા છે. તેઓ એકબીજાને ઓળખતા નથી, પણ ફૂટબોલે તેમને એકસાથે લાવ્યા છે. તેઓ સાથે કૂદી રહ્યા છે અને નાચી રહ્યા છે. વર્લ્ડ કપ, આપણી રાષ્ટ્રીય ટીમ, તેઓ જ આ બધું શક્ય બનાવે છે.

કોહલીએ અર્ધસદી ફટકારીને ત્રણ સિદ્ધિ પોતાના નામે કરી

ઇંગ્લેન્ડની ધરતી પર સર્વાધિક રન કરનારા ભારતીય

ખેલાડી	મેચ	રન	એવરેજ
વિરાટ કોહલી	59	2,646	40.03
રાહુલ દ્રવિડ	46	2,645	55.10
સચિન તેંદુલકર	43	2,626	49.54
રોહિત શર્મા	48	2,308	49.95
સૌરવ ગાંગુલી	36	1,949	47.53

વન ડેમાં વિદેશમાં સર્વાધિક રન કરનારા ખેલાડીઓ

ખેલાડી	દેશ	ઇનિંગ	રન
વિરાટ કોહલી	ભારત	126	5519
કુમાર સંગાકારા	શ્રીલંકા	149	5518
રિકી પોન્ટીંગ	ઓસ્ટ્રેલિયા	132	5090
સચિન તેંદુલકર	ભારત	147	5065
એમએસ ધોની	ભારત	145	4520

દ્રવિડને પાછળ છોડી કોહલી ઈંગ્લેન્ડની ધરતી પર સર્વાધિક રન કરનારો ભારતીય બન્યો

વિદેશમાં સર્વાધિક વન ડે રન મામલે કોહલીએ કુમાર સંગાકારાનો રેકોર્ડ તોડ્યો

ઈંગ્લેન્ડ સામે વન ડેમાં 50+ સ્કોર મામલે કોહલીએ વિવિયન રિચાર્ડસની બરોબરી કરી

કાર્ડિફ, તા. 16 : ભારતીય બેટ્સમેન વિરાટ કોહલીએ આજે ગુરુવારે અહીં રમાયેલી બીજી વન ડેમાં અર્ધસદી ફટકારીને પોતાના નામે બે સિદ્ધિ નોંધાવી હતી. પોતાની આજની ઈનિંગ સાથે વિરાટ હવે ઈંગ્લેન્ડની ધરતી પર ભારતનો સૌથી વધુ રન બનાવનાર ખેલાડી બની ગયો છે. આ પહેલા રાહુલ દ્રવિડના નામે આ સિદ્ધિ હતી, જેના નામે ઈંગ્લેન્ડમાં 2645 રન હતા. કોહલીએ બીજી વનડેમાં અર્ધસદી ફટકારવા દરમિયાન 2646 રન બનાવીને તેને પાછળ છોડ્યો હતો. સચિન તેંડુલકર 2626 રન સાથે આ યાદીમાં ત્રીજા ક્રમે છે. રોહિત શર્મા અને સૌરવ ગાંગુલી પણ ટોચના પાંચમાં સ્થાન ધરાવે છે. ઈંગ્લેન્ડની ધરતી પર વિરાટના ટેસ્ટમાં 1,096, વન ડેમાં 1,358 અને ટી-20માં 192 રન છે. આ ઉપરાંત તેણે આજે ફટકારેલી અર્ધસદી ઈંગ્લેન્ડ સામે વન ડેમાં 14મો 50+ સ્કોર હતો અને તેણે આ મામલે વેસ્ટઇન્ડિઝના દિગ્ગજ વિવ રિચાર્ડસની બરોબરી કરી છે. ઈંગ્લેન્ડ સામે સર્વાધિક 50+ સ્કોર મામલે કુમાર સંગાકારા ટોચ પર છે, જેણે કુલ 15 વાર આવું કર્યું છે. આ સાથે જ તેણે વિદેશમાં સૌથી વધુ રન બનાવવા મામલે શ્રીલંકાના દિગ્ગજ કુમાર સંગાકારાને પાછળ છોડ્યો છે. સંગાકારાએ વિદેશી ધરતી પર 149 વનડે ઈનિંગ્સમાં 5518 રન બનાવ્યા હતા. વિરાટે 126 ઈનિંગ્સમાં 5519 રન બનાવીને ટોચનું સ્થાન મેળવ્યું છે. આ યાદીમાં રિકી પોન્ટિંગ (5090), સચિન તેંદુલકર (5065) અને એમએસ ધોની (4520) ટોચના પાંચમાં સ્થાન મેળવે છે.

લાકરાના આરોપોની તપાસ માટે સમિતિ બનાવવા રમત મંત્રાલયનો નિર્દેશ

નવી દિલ્હી, તા. 16 (પીટીઆઈ) : હોકી ઈન્ડિયા દ્વારા આંતરિક તપાસ તેની નિષ્પક્ષતા અંગે ચિંતા ઊભી કરી શકે એવા હોકી ઈન્ડિયાના પ્રમુખ દિલીપ તિર્કીના નિવેદન બાદ રમત મંત્રાલયે ગુરુવારે ભારતીય ઓલિમ્પિક્સ એસોસિએશન (આઈઓએ)ને માજી હોકી કેપ્ટન અસુન્થા લાકરા સામે ઉત્પીડન અને ધાકધમકીના આરોપોની તપાસ માટે એક તટસ્થ સમિતિની રચના કરવાનો નિર્દેશ આપ્યો હતો.

હોકી ઈન્ડિયાના એક્ઝિક્યુટિવ બોર્ડના સભ્ય અને પસંદગીકાર લાકરાએ અગાઉ રમત મંત્રાલયને પત્ર લખીને હોકીમાં જાતીય સતામણી, મહિલા ખેલાડીઓ સાથે દુર્વ્યવહાર અને ધાકધમકીનો આરોપ લગાવ્યો હતો અને તાત્કાલિક હસ્તક્ષેપ કરવાની વિનંતી કરી હતી. તેમણે હોકી ઈન્ડિયાના સેક્રેટરી જનરલ ભોલાનાથ સિંહ પર ધમકી આપવાનો આરોપ લગાવ્યો હતો. મંત્રાલયના એક સૂત્રએ જણાવ્યું હતું કે, રમત મંત્રાલયે ભારતીય ઓલિમ્પિક એસોસિએશનને અસુન્થા લાકરાના આરોપોની તપાસ કરવા માટે એક તટસ્થ, નિષ્પક્ષ અને પારદર્શક સમિતિ બનાવવાનો નિર્દેશ આપ્યો છે. હોકી ઈન્ડિયા પાસેથી પણ સ્પષ્ટતા માંગવામાં આવી છે. અગાઉ, ટિર્કીએ રમત મંત્રાલયને અસુન્થા લાકરા દ્વારા લગાવવામાં આવેલા આરોપોની નિષ્પક્ષ તપાસ કરવા માટે એક સ્વતંત્ર તપાસ સમિતિની રચના કરવા વિનંતી કરી હતી કારણ કે આ મામલો ફેડરેશનના એક અધિકારી સાથે સંબંધિત છે.

દાદીમાના નુસખા

મીનુ પરબીઆ - રચોમંદ પરબીઆ

મધુપ્રમેહ

ગળો સત્વ 30g , જેઠીમધ 30g, સૂંઠ 30g, મકરધ્વજ 10g, ત્રિફલા 30g નું ચૂર્ણ કરવું. રોજ 2 ગ્રામ ચૂર્ણ દિવસમાં ત્રણ વાર પાણી સાથે લેવું.

સુડોકુ - 'કઠિન'

૭			૪	૩			૨	
	૨					૩		૪
૮	૪					૧	૭	૬
૩	૮	૯			૪		૬	
		૨		૯	૩	૭	૪	૧
૧	૭	૪	૫	૬	૨	૮		૩
	૯	૭			૧			૨
૨	૫	૧				૪	૩	૯
	૩	૮					૧	

- અહીં એક ચોરસ આપ્યું છે. જેમાં નવ બોક્સ છે.
- દરેક બોક્સમાં નવ ખાનાં છે. દરેક બોક્સમાં એકથી નવ સુધીનો અંક આવવો જોઇએ. તેમજ મોટા ચોરસની દરેક આડી અને ઊભી લાઇનમાં પણ એકથી નવ સુધીનો અંક આવવો જોઇએ. કોઇ પણ અંક રહી ન જવો જોઇએ. તેમજ એકનો એક અંક ઊભી કે આડી કોઇપણ લાઇનમાં કે બોક્સમાં બીજીવાર વપરાવો જોઇએ નહીં.
- પઝલમાં આપેલા અંકમાં કોઇ ફેરફાર કરી શકશો નહિ.

૭	૬	૫	૩	૨	૮	૧	૪	૯
૩	૧	૨	૭	૬	૫	૪	૮	૯
૪	૮	૯	૧	૩	૨	૭	૬	૫
૮	૨	૭	૬	૫	૧	૯	૩	૪
૬	૯	૧	૪	૭	૩	૨	૫	૮
૫	૪	૩	૯	૮	૨	૬	૧	૭
૯	૫	૪	૨	૧	૭	૩	૮	૬
૧	૭	૬	૮	૪	૯	૫	૨	૩
૨	૩	૮	૫	૬	૪	૯	૭	૧

ઉત્તર-ગઇકાલ કોડ્સ

આજનું પંચાંગ

તા. 17/07/2026, શુક્રવાર

વિક્રમ સંવત : 2082 **શાકે :** 1948
વીર સંવત : 2552 **માસ :** અષાઢ
તિથિ: સુદ : ત્રીજ : 06-29 પછી ચતુર્થીનો ક્ષય
અયન : દક્ષિણાયન **ઋતુ :** વર્ષા
રાષ્ટ્રિય દિનાંક : અષાઢ : 26
યોગ : વ્યતિપાત **કરણ:** વણિજ
નક્ષત્ર : મઘા : 18:36
રાશિ: સિંહ (મ.ટ.)
દિવસ : અશુભ
સુરતમાં સૂર્યોદય : 06:07 **સુરતમાં સૂર્યાસ્ત :** 19:21
નવકારસી : 06:55
પારસી વર્ષ : 1395 સ્પેન્દારમદ માસનો 07મો રોજ
મુસલમાન વર્ષ : 1448 સફર માસનો 02જો રોજ
દિવસનાં ચોઘડિયાં: ચલ, લાભ, અમૃત, કાળ, શુભ, રોગ, ઉદ્વેગ, ચલ,
રાત્રિનાં ચોઘડિયાં: રોગ, કાળ, લાભ, ઉદ્વેગ, શુભ, અમૃત, ચલ, રોગ
રાહુકાળ: સવારે : 10:30થી 12:00 સુધી

આપની આજ

જ્યોતિષાચાર્ય હંસરાજ

મેષ (અ,લ,ઇ,): સંતાનોના કામ સરળ બને. સંતાનોની સફળતાનો આનંદ રહે. આર્થિક બાબતે પ્રગતિ થાય. પ્રેમમાં ગેરસમજ થાય.

વૃષભ (બ,વ,ઉ,): બહારના કામમાં પરિવારનો સાથ મળે. સમાજમાં યશમળે. વડીલોના આરોગ્યની ચિંતા સતાવે. પ્રવાસ થાય.

મિથુન (ક,છ,ઘ,): નોકરીમાં ઇચ્છિત સ્થાન મળે. સ્વજનોનો સાથ મળે. મિત્રો સાથે મનોરંજન થાય. શુભ સમાચાર મળે.

કર્ક (ડ,હ,): નવા રોજગારની પ્રાપ્તિ થાય. નવી યોજનાનો લાભ મળે. પરિવારમાં માંગલિક કાર્યનું આયોજન થાય.

સિંહ (મ,ટ,): યાત્રા પ્રવાસમાં મિલન-મુલાકાતથી ઉત્સાહ વધે. નોકરીમાં પ્રમોશન થાય. સમાજમાં અશાંતિ વધશે.

કન્યા (પ,ઠ,ણ,): લેવડ-દેવડમાં સાવધાન રહેવું. કોઇના જામીન થવુ નહી. કોર્ટ કચેરીમાં અશાંતિ વધે. ખર્ચા વધે.

તુલા (ર,ત,): વાચન-લેખનમાં મન લાગે. બુધ્ધિ શક્તિથી સફળતા મળે. અચાનક ઇચ્છિત મુલાકાત થાય.

વૃશ્ચિક (ન,ય,): કાર્ય સ્થળ પર ફેરફાર થાય. નોકરીમાં ઉપરી વર્ગમાં સાથ મળે. આવક વધારવાની યોજનામાં પ્રગતિ થાય.

ધન (ભ,ધ,ફ,ઢ,): રાજ્ય કે સરકાર તરફથી લાભ થાય. પ્રવાસમાં સાવધાન રહેવું. અચાનક સંતાનોના પ્રશ્નો સતાવે.

મકર (ખ,જ,): આરોગ્ય નરમ રહે. ખર્ચા વધે. સરકારી કામમાં વિઘ્નો આવે. ધર્મ-કર્મથી શાંતિ મળે.

કુંભ (ગ,સ,શ,ષ,): જીવનસાથીના આરોગ્યની ચિંતા સતાવે. નોકરીમાં કાર્યબોજ સતાવે. ઘરમાં અશાંતિ રહે.

મીન (દ,ચ,ઝ,થ,): હરીફોથી સાવધાન રહેવું. સરકારી કામમાં વિલંબ થાય. નોકરીમાં અશાંતિ સતાવે.

કોઈ પણ સાલમાં 17 જુલાઈએ જન્મેલાનું વર્ષ ફળ

આજથી શરૂ થતું આપનું નવું વર્ષ સામાન્ય રહે. નોકરી-ધંધામાં ચડતી-પડતી રહે. સમાજમાં અશાંતિ સતાવે. ઘર-પરિવારમાં નવી જવાબદારી નિભાવવી પડે. ઘરના નાના સભ્યોને મદદ કરવી પડે. આર્થિક બાબતે સામાન્ય રહે. નોકરી-ધંધા-સમાજ વગેરેમાં હરીફો સતાવે. સરકારી કામ, કોર્ટ, કચેરીમાં મદદ મળે. આરોગ્ય સામાન્ય રહે. ઉમરલાયકના વિવાહ થાય. પ્રેમ-વિવાહમાં મદદ મળે. વિદેશના કામ ધીમા પડે. વિદ્યાર્થીઓને અશાંતિ સતાવે. છતાં ભાગ્યનો સાથ રહે. સંતાનોની પ્રગતિ થાય. નોકરી-ધંધા વગેરેમાં ટેકનોલોજીની મદદ મળે. નવા ઘર, વાહન, મકાન બાબતે પ્રગતિ થાય. વારસા, જાયદાદ, જમીનના કામમાં વડીલો મિત્રોનો સાથ મળે. યાત્રા-પ્રવાસ, ધર્મ-કર્મ થાય. ડિસેમ્બર-જાન્યુઆરી-ફેબ્રુઆરી, શુક્ર, શનિ, 08, 17, 26 તારીખે નવા કામ કરી શકાય. કાળો અને નીલો રંગ ઉપયોગમાં લેવો. માર્ચ-એપ્રિલ-બુધવાર 7,16,25 તારીખે નવા કામ ટાળવાં. સોનેરી રંગનો ઉપયોગ ટાળવો. શનિવારના ઉપાય કરતા રહેવું.

શબ્દગુંફન - ૭૨૪૨

અરવિંદ એસ. મારૂ

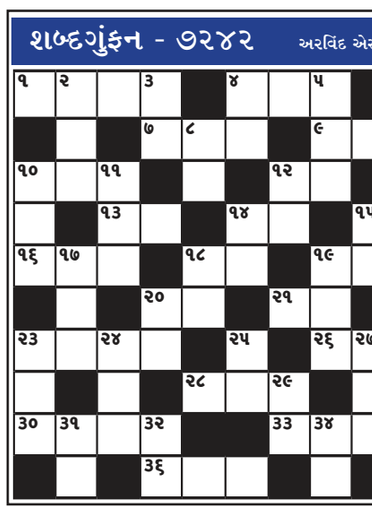

આડી ચાવી
૧. આડી અવળી નવરાશની વાતો (૪)
૪. જિંદગી, જન્મારો (૩)
૭. ખેલ (૩)
૯. વિશ્વાસ (૩)
૧૦. મૂળ ગામ કે દેશ (૩)
૧૨. આદમી (૨)
૧૩. ચાલ, ઝડપ (૨)
૧૪. ..... લખવાનું કે (૨)
૧૫. હાથી (૨)
૧૬. કિંમતી, ભારે (૩)
૧૮. પરવા, કાળજી (૨)
૧૯. અભિપ્રાય (૨)
૨૦. સહેજ (૨)
૨૧. અછત, ઓછપ (૩)
૨૩. કાગળનાં નાના - ટુકડા (૪)
૨૬. લોચન, આંખ (૩)
૨૮. ચાલવું, ગતિ (૩)
૩૦. નવ લાખનાં મૂલ્યનું (૪)
૩૩. અદીરાઈ (૪)
૩૬. માલિશ કરવું તે (૩)

ઊભી ચાવી
૨. પાછું (૩)
૩. પારકું, અન્ય (૨)
૪. ફત્તેહ, વિજય (૨)
૫. આંખ (૩)
૬. સિંહ (૪)
૮. બુધ્ધિ, અક્કલ (૨)
૧૦. મુખ, ચહેરો (૩)
૧૧. રોકડું (૩)
૧૨. .....લખવાનું કે (૨)
૧૪. એકહું કરેલું (૨)
૧૫. વીતી ચૂકેલું (૨)
૧૭. ભૂલભરેલું (૩)
૧૮. એક તેજાનો (૨)
૧૯. રાજી, જગ્યા (૩)
૨૦. લડાઈનું મેદાન (૨)
૨૨. ધૂન, મસ્તી (૨)
૨૩. અરુચિ, અપ્રીતિ (૩)
૨૪. પાસા ફેંકીને ભવિષ્ય જોવાની વિદ્યા (૩)
૨૫. સોનું, કુંદન (૨)
૨૭. અનાથ બાળક (૩)
૨૯. નમેલું (૨)
૩૧. કૃષ્ણ પક્ષનું (૨)
૩૨. ગદોડો (૨)
૩૪. પુરુષ (૨)
૩૫. સદ્વર્તન (૨)

૭૨૪૨ - ગઇકાલ ક્રોસ્વર્ડ