દિલ્હીમાં હવાની ગુણવત્તા સુધરી, AQI ઘટીને 234 થયો

નવી દિલ્હી, તા. 25 (પીટીઆઈ): રાજધાનીમાં લોકોએ સતત બીજા દિવસે થોડી રાહતનો શ્વાસ લીધો છે, હવાની ગુણવત્તા 'ખરાબ' શ્રેણીમાં સુધરીને ગુરુવારે 234નો એક્યુઆઈ નોંધાવ્યો હતો. સત્તાવાર માહિતી અનુસાર, ટ્રાન્સપોર્ટથી થતું પ્રદૂષણ અને પડોશી શહેરોમાં થતું પ્રદૂષણ રાજધાનીમાં વાયુ પ્રદૂષણના ભારણમાં નોંધપાત્ર ફાળો આપી રહ્યું છે. કેન્દ્રીય પ્રદૂષણ નિયંત્રણ બોર્ડ (સીપીસીબી) અનુસાર, દિલ્હીનો 24-કલાકનો સરેરાશ હવા ગુણવત્તા સૂચકાંક (એક્યુઆઈ) સાંજે 4 વાગ્યે 234 હતો, જે 'ખરાબ' શ્રેણીમાં રહ્યો, જે એક દિવસ પહેલા સમાન સમયે 271 નોંધાયો હતો. મંગળવારે સાંજે 4 વાગ્યે નોંધાયેલા 'ગંભીર' એક્યુઆઈ 412થી આ નોંધપાત્ર સુધારો દર્શાવે છે.

શહેરના ૪૦ કાર્યરત હવા ગુણવત્તા મોનિટરિંગ સ્ટેશનોમાંથી ૧૦ સ્ટેશનોએ ૨૦૦ થી નીચે મધ્યમ એક્યુઆઈ સ્તર નોંધાવ્યું, જેમાં લોધી રોડ, આઈઆઈટી દિલ્હી, ઇન્દિરા ગાંધી આંતરરાષ્ટ્રીય વિમાનમથક અને આયા નગરનો સમાવેશ થાય છે.

અમેરિકાના કેલિફોર્નિયામાં શિયાળુ તોફાન ત્રાટક્યું : પવન સાથે ભારે વરસાદ

ખુશનુમા ગણાતા કેલિફોર્નિયામાં વર્ષો પછી ભીની નાતાલ જોવા મળી

ભેખડો ધસી પડવાના બનાવો પણ બન્યા: અનેક જગ્યાએ સ્થળાંતરની ચેતવણી જારી કરાઇ

લોસ એન્જલસ, તા. 25(એપી): બુધવારે કેલિફોર્નિયામાં એક શક્તિશાળી શિયાળુ વાવાઝોડું ત્રાટક્યું હતું, જેમાં ભારે વરસાદ અને તેજ પવનો જોવા મળ્યા હતા અને ભેખડો ધસી પડવાના બનાવો પણ બન્યા હતા.

આગાહી કરનારાઓએ જણાવ્યું હતું કે દક્ષિણ કેલિફોર્નિયા વર્ષોમાં સૌથી ભીનું ક્રિસમસ જોઈ શકે છે અને અચાનક પૂર અને કાદવની ચેતવણી આપી હતી. જાન્યુઆરીની જંગલી આગથી સળગી ગયેલા વિસ્તારો સ્થળાંતરની ચેતવણી હેઠળ હતા, અને લોસ એન્જલસ કાઉન્ટીના અધિકારીઓએ અગાઉના દિવસે જણાવ્યું હતું કે તેઓએ ખાસ કરીને સંવેદનશીલ ઘરોને લગભગ 380 સ્થળાંતરના આદેશો પહોંચાડ્યા હતા. સાન બર્નાર્ડિનો કાઉન્ટીના અગ્નિશામકોએ જણાવ્યું હતું કે જ્યારે કાદવ અને કાટમાળ લોસ એન્જલસથી લગભગ 80 માઇલ (130 કિલોમીટર) ઉત્તરપૂર્વમાં સાન ગેબ્રિયલ પર્વતોમાં આવેલા પર્વતીય રિસોર્ટ શહેર રાઈટવુડ તરફ જતા રસ્તા પર ધસી આવ્યા ત્યારે તેઓએ તેમની કારમાં ફસાયેલા લોકોને બચાવ્યા હતા. કેટલા લોકોને બચાવી લેવામાં આવ્યા તે તાત્કાલિક સ્પષ્ટ થયું નથી. અગ્નિશામકો રહેવાસીઓની તપાસ કરવા માટે ઘરે ઘરે પણ ગયા હતા, અને આ વિસ્તાર આશ્રય-સ્થાને આદેશ હેઠળ હતો, અધિકારીઓએ જણાવ્યું હતું. સાન ગેબ્રિયલ પર્વતોમાં પણ, લિટલ ક્રીક, બપોરે ખાલી કરાવવાના આદેશો હેઠળ હતો કારણ કે વરસાદ આ વિસ્તારમાં સતત પડી રહ્યો હતો. કાઉન્ટી ફાયર અધિકારીઓ દ્વારા પોસ્ટ કરાયેલા એક વીડિયોમાં રાઈટવુડમાં રસ્તા પર કાટમાળ અને કાદવ ઢોળાઈ રહ્યો હતો. બીજા એક વીડિયોમાં ઘણા ઘરોના આગળના વરંડામાંથી ઝડપથી વહેતું પાણી જોવા મળ્યું. માલિબુ સહિત દરિયાકાંઠાના વિસ્તારો સાંજ સુધી પૂરની ચેતવણી હેઠળ હતા, અને સેક્રામેન્ટો ખીણ અને સાન ફ્રાન્સિસ્કો ખાડી વિસ્તારનો મોટાભાગનો ભાગ પણ પવન અને પૂરની ચેતવણી હેઠળ હતો.

પેજ 3

જાહ્નવી કપૂરે બાંગ્લાદેશમાં દીપુ ચંદ્ર દાસની હત્યા પર કહ્યું, આ નરસંહાર છે

મુંબઈ, તા. 25 : અભિનેત્રી જાહ્નવી કપૂરે બાંગ્લાદેશમાં એક હિન્દુ શ્રમજીવી દીપુ ચંદ્ર દાસની હત્યા પર વાત કરી હતી, જેને વૃક્ષ સાથે બાંધીને માર મારીને જીવતો સળગાવી દેવામાં આવ્યો હતો. 28 વર્ષીય જાહ્નવીએ તેની ઇન્સ્ટાગ્રામ સ્ટોરીઝ પર એક વિગતવાર નોંધ શેર કરી, જેમાં તેણીએ આ હુમલાની નિંદા કરી હતી અને આ આ ઘટનાને 'બર્બર' અને 'નરસંહાર' ગણાવી હતી. જાહ્નવીએ લખ્યું, બાંગ્લાદેશમાં જે થઈ રહ્યું છે તે બર્બર છે. આ નરસંહાર છે અને તે કોઈ એકમાત્ર ઘટના નથી. જો તમને આ અમાનવીય જાહેર લિંચિંગ વિશે ખબર નથી તો તેના વિશે વાંચો, વીડિયો જુઓ, સવાલ કરો.

'ધ લાયન કિંગ'ની અભિનેત્રી ઈમાની દિયા સ્મિથની ચાકુ મારીને હત્યા, બોયફ્રેન્ડ પર આરોપ

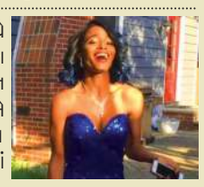

ન્યૂ જર્સી, તા. 25 : ડિઝનીના લોકપ્રિય બ્રોડવે પ્રોડક્શન 'ધ લાયન કિંગ'માં યુવાન નાલાની ભૂમિકા ભજવવા માટે જાણીતી ઈમાની દિયા સ્મિથની કથિત રીતે હત્યા કરવામાં આવી છે. અધિકારીઓએ જણાવ્યું હતું કે, ભૂતપૂર્વ બાળ કલાકારને 21 ડિસેમ્બરના રોજ ન્યૂ જર્સીના એડિસનમાં એક ઘરમાં ચાકુના ઘા મારવામાં આવ્યા હતા.

વિશ્વભરમાં નાતાલની ઉજવણી : બેથલેહેમમાં ફરી ઉત્સાહ દેખાયો

ગાઝા યુદ્ધને કારણે બે વર્ષ સુધી ઉજવણી મોકૂફ રહ્યા બાદ પેલેસ્ટાઇનમાં આવેલા ઇસુના જન્મસ્થાન બેથલેહેમમાં આ વર્ષે ઉત્સાહભેર ઉજવણી થઇ

વિશ્વના અનેક દેશોમાં નાતાલનો તહેવાર ઉમંગભેર ઉજવાયો

બેથલેહેમ, તા. 25(એપી): નાતાલની પૂર્વસંધ્યાએ બેથલેહેમના મેન્જર સ્ક્વેરમાં હજારો લોકો ઉમટી પડ્યા હતા, જ્યારે કે ગાઝામાં યુદ્ધને કારણે બે વર્ષ દબાયેલી રહેલી ઉજવણી પછી, ત્યાંના પરિવારો અને પવિત્ર ભૂમિના અન્ય સ્થળોએ રજાના ઉત્સાહમાં આ વખતે વધારો જોવા મળ્યો હતો.

વેટિકનમાં, પોપ લીઓ XIV એ સેન્ટ પીટર બેસિલિકામાં તેમના પ્રથમ મધ્યરાત્રિની સામૂહિક પ્રાર્થનાની અધ્યક્ષતા કરી. પેલેસ્ટાનમાં આવેલ બેથલેહેમ, જ્યાં ખ્રિસ્તીઓ માને છે કે ઈસુનો જન્મ થયો હતો, તેણે યુદ્ધ દરમિયાન બે વર્ષ સુધી નાતાલની ઉજવણી રદ રાખી હતી. પરંતુ આ વખતે વિશાળ ક્રિસમસ ટ્રી મેન્જર સ્ક્વેરમાં પાછું ફર્યું. પવિત્ર ભૂમિના ટોચના કેથોલિક નેતા કાર્ડિનલ પિયરબેટિસ્ટાએ આ વર્ષની ઉજવણીનો પ્રારંભ જેરુસલેમથી બેથલેહેમ સુધીની પરંપરાગત શોભાયાત્રા સાથે કર્યો હતો, જેમાં તેમણે પ્રકાશથી ભરપૂર નાતાલનું આહ્વાન કર્યું હતું. તેમણે કહ્યું કે તેઓ ગાઝાના નાના ખ્રિસ્તી સમુદાય તરફથી શુભેચ્છાઓ લઈને આવ્યા છે, જ્યાં તેમણે રવિવારે નાતાલ પહેલા પ્રાર્થનાસભાનું આયોજન કર્યું હતું. વિનાશમાં, તેમણે પુનઃનિર્માણ કરવાની ઈચ્છા જોઈ. આપણે બધા સાથે મળીને પ્રકાશ બનવાનું નક્કી કરીએ છીએ, અને બેથલેહેમનો પ્રકાશ વિશ્વનો પ્રકાશ છે એમ તેમણે હજારો લોકોને એમ ખ્રિસ્તી અને મુસ્લિમોને કહ્યું.

ઉજાવણીના ઉલ્લાસ છતાં, ઇઝરાયલના કબજા હેઠળના વેસ્ટ બેન્કમાં યુદ્ધની અસર તીવ્ર છે, ખાસ કરીને બેથલેહેમમાં, મુસ્લિમ બહુમતી ધરાવતા આ શહેરના લગભગ 80 ટકા રહેવાસીઓ પ્રવાસન સંબંધિત વ્યવસાયો પર આધાર રાખે છે.

આજે વેટિકન અને બેથલેહેમ ઉપરાંત વિશ્વભરમાં આજે નાતાલની ઉજવણી થઇ હતી. અમેરિકા સહિત પશ્ચિમી દેશોમાં ઉજવણીઓ શરૂ થઇ ગઇ હતી જ્યારે કે અન્ય અનેક એશિયન, આફ્રિકન દેશોમાં નાતાલની ઉજવણી ઉમંગભેર થઇ હતી.

આંધ્રની આદિવાસી હોસ્પિટલોમાં દવાઓ અને રક્ત ડ્રોન દ્વારા પહોંચાડાશે

રાજ્યના આંતરિયાળ વિસ્તારોમાં તબીબી લેવાને મજબૂત બનાવવા આરોગ્ય વિભાગે ખાનગી સંસ્થા સાથે કરાર કર્યો

અમરાવતી, તા. 25 (પીટીઆઈ) : આંધ્ર પ્રદેશના આરોગ્ય અને તબીબી વિભાગે ગુરુવારે એક ખાનગી સંસ્થા સાથે કરાર કર્યો છે જેથી દૂરના આદિવાસી વિસ્તારોની હોસ્પિટલોમાં ડ્રોન દ્વારા દવાઓ અને રક્ત યુનિટ પૂરા પાડી શકાય.

અલ્લુરી સીતારામ રાજુ જિલ્લામાં આવેલ પાદેરુ મંડળ આ પહેલનું કેન્દ્રિય હબ બનશે, જેનો હેતુ જિલ્લાના દૂરના આદિવાસી વિસ્તારોમાં કટોકટી તબીબી સેવાઓને મજબૂત બનાવવા અને આવશ્યક દવાઓ અને રક્ત પુરવઠાની સમયસર પહોંચ સુનિશ્ચિત કરવાનો છે.

આરોગ્ય અને તબીબી વિભાગના કમિશનર જી વીરપાંડિયને એક સત્તાવાર પ્રેસ રિલીઝમાં જણાવ્યું હતું કે, ''અમે 'રેડ વિંગ' સંસ્થા સાથે ડ્રોન આધારિત તબીબી પુરવઠા સેવાઓ ચલાવવા માટે કરાર પર હસ્તાક્ષર કર્યા છે, જેમાં પાદેરુ હબ તરીકે સેવા આપશે.'' અધિકારીએ વધુમાં જણાવ્યું હતું કે, ડ્રોન સેવાઓ 60થી 80 કિલોમીટરની ત્રિજ્યામાં પ્રાથમિક આરોગ્ય કેન્દ્રો અને સામુદાયિક આરોગ્ય કેન્દ્રોને પૂરી પાડશે, જેમાં ડ્રોન કોલ્ડ ચેઇન સુવિધાઓ અને લગભગ બે કિલોગ્રામની પેલોડ ક્ષમતા સાથે તૈનાત હશે.

દવાઓ અને રસીઓના પરિવહન ઉપરાંત, ડ્રોન આરોગ્ય કેન્દ્રોથી પરીક્ષણ માટે પ્રયોગશાળાઓમાં લોહી, મળ અને પેશાબના નમૂનાઓ પણ લઈ જશે. વીરપાંડિયનના જણાવ્યા મુજબ, ડ્રોન સેવાઓ જાન્યુઆરીથી શરૂ થવાની ધારણા છે.

'તું મેરી મૈં તેરા મૈં તેરા તું મેરી', મેટ્રોના યુવાઓને ગમશે

કથાનક

ધર્મા પ્રોડક્શન્સ અને નમઃ પિક્ચર્સની 'તું મેરી મૈં તેરા મૈં તેરા તું મેરી' (યુએ) એક પ્રેમકથા છે. રે (કાર્તિક આર્યન) અને રૂમી (અનન્યા પાંડે) દેશની બહાર ક્રોએશિયા જતી વખતે મળે છે. ક્રોએશિયામાં તેઓ એકબીજાના દોસ્ત બની જાય છે. દોસ્તી ટૂંક સમયમાં પ્રેમમાં પરિણમે છે. જ્યારે રેનો ઉછેર તેની એકલી માતા, પિંકી (નીના ગુપ્તા) દ્વારા કરવામાં આવ્યો છે, ત્યારે રૂમી તેના પિતા (જેકી શ્રોફ) અને બહેન, જિયા (ચાંદની ભાભદા) સાથે રહે છે. રે યુએસમાં રહે છે જ્યારે રૂમી આગ્રામાં રહે છે.

ભલે એવું લાગે છે કે રે અને રૂમી એકબીજા માટે જ બન્યા છે અને તેથી લગ્ન કરશે અને સુખેથી જીવશે, તેમના જીવનમાં એક અવરોધ આવે છે - એક એવો અવરોધ જે બંને પ્રેમીઓને કાયમ માટે અલગ કરવાની ધમકી આપે છે. તેમના લગ્નજીવનમાં શું અવરોધ આવે છે? શું તેઓ મુશ્કેલીમાંથી બહાર નીકળવામાં સફળ થાય છે? કે પછી પ્રેમકથા દુઃખદ રહે છે?

પ્લસ પોઇન્ટ

કરણ શ્રીકાંત શર્માએ એક હૃદયસ્પર્શી અને યુવા વાર્તા લખી છે જેમાં એક વળાંક છે. તેમની પટકથા રસપ્રદ અને આકર્ષક બંને છે. પ્રથમ ભાગમાં રોમાંસને કેન્દ્રમાં રાખીને, ઘણા હળવા દ્રશ્યો અને ક્ષણો છે, જે દર્શકોને સારા મૂડમાં રાખે છે.

માઇનસ પોઇન્ટ

અંતરાલ પછીનો ભાગ ભાવનાત્મક વળાંક લે છે. કારણ કે, ફેમિલી ડ્રામા રોમેન્ટિક હિસ્સાની જગ્યા લે છે. જોકે બીજો ભાગ દર્શકોને રડાવી શકતો નથી. કરણ શ્રીકાંત શર્માના સંવાદો ખૂબ જ વજનદાર છે અને ઘણીવાર હૃદયને સ્પર્શી જાય છે. કોમિક સંવાદો હાસ્યને ઉત્તેજિત કરે છે.

મૂવી રિવ્યુ

અમર સોલંકી દ્વારા

ફિલ્મ

'તું મેરી મૈં તેરા મૈં તેરા તું મેરી'

રેટીંગ

★★☆☆☆

એક લાઈનનો પ્રતિભાવ

'તું મેરી મૈં તેરા મૈં તેરા તું મેરી', અપેક્ષાથી ઉતરતી. (મેટ્રો શહેરોના યુવા વર્ગને આ ફિલ્મ ગમશે)

અણુ પાવર્ડ સબમરીન બાંધવામાં ઉ.કોરિયાએ દેખીતી પ્રગતિ દર્શાવી

કિમ જોંગે આ સબમરીન બાંધકામ સ્થળની મુલાકાત લીધી

રશિયાની મદદથી કોરિયાએ આ સબમરીન બાંધી હોવાની કેટલાક નિષ્ણાતોને શંકા

સિઓલ, તા. 25 (એપી): ઉત્તર કોરિયાએ ગુરુવારે પરમાણુ સંચાલિત સબમરીનના નિર્માણમાં સ્પષ્ટ પ્રગતિ દર્શાવી હતી, જેમાં સરકારી મીડિયાના ફોટામાં મોટા પ્રમાણમાં પૂર્ણ થયેલ હલ દેખાઈ રહ્યો છે, જ્યારે નેતા કિમ જોંગ ઉને હરીફ દક્ષિણ કોરિયા દ્વારા ટેકનોલોજી પ્રાપ્ત કરવાના પ્રયાસની નિંદા કરી હતી.

ઉત્તર કોરિયાની સત્તાવાર કોરિયન સેન્ટ્રલ ન્યૂઝ એજન્સીએ જણાવ્યું હતું કે કિમે 8,700-ટન-ક્લાસ પરમાણુ સંચાલિત સબમરીનના બાંધકામનું નિરીક્ષણ કરવા માટે એક શિપયાર્ડની મુલાકાત લીધી હતી, જેને ઉત્તર કોરિયાના નૌકાદળના આધુનિકીકરણ અને પરમાણુ શસ્ત્રોમાં એક મહત્વપૂર્ણ પગલું ગણાવ્યું છે.

ઉત્તર કોરિયાએ સૂચવ્યું છે કે તે સબમરીનને પરમાણુ શસ્ત્રોથી સજ્જ કરવાની યોજના ધરાવે છે, તેને વ્યૂહાત્મક માર્ગદર્શિત મિસાઇલ સબમરીન અથવા વ્યૂહાત્મક પરમાણુ હુમલો સબમરીન કહે છે.

મુલાકાત દરમિયાન, કિમે દક્ષિણ કોરિયાના પરમાણુ સંચાલિત સબમરીન મેળવવાના પ્રયાસોને આક્રમક કૃત્ય ગણાવ્યું, જેને અમેરિકી રાષ્ટ્રપતિ ડોનાલ્ડ ટ્રમ્પ દ્વારા સમર્થન આપવામાં આવ્યું છે, જે ઉત્તર કોરિયાની સુરક્ષા અને દરિયાઈ સાર્વભૌમત્વનું ગંભીર ઉલ્લંઘન કરે છે.

કેટલાક નિષ્ણાતો કહે છે કે ઉત્તર કોરિયાના રશિયા સાથેના તાજેતરના જોડાણ - જેમાં યુક્રેનમાં રાષ્ટ્રપતિ વ્લાદિમીર પુતિનના યુદ્ધને ટેકો આપવા માટે હજારો સૈનિકો અને લશ્કરી સાધનો મોકલવાનો સમાવેશ થાય છે - તેને બદલામાં તકનીકી સહાય મેળવવામાં મદદ કરી હશે. જ્યારે કેટલાક વિશ્લેષકોને શંકા છે કે ઉત્તર કોરિયાએ રશિયા પાસેથી રિએક્ટર માંગ્યું હશે, સંભવતઃ નિવૃત્ત રશિયન સબમરીન પાસેથી, મૂને કહ્યું કે એવી શક્યતા વધુ છે કે ઉત્તર કોરિયાએ પોતાનું રિએક્ટર ડિઝાઈન કર્યું હોય, જ્યારે સંભવતઃ રશિયા પાસેથી કેટલીક તકનીકી સહાય મેળવી હોય.

નાઇજીરિયામાં મસ્જિદમાં વિસ્ફોટ: પાંચના મોત, 35 ઘાયલ

મસ્જિદમાં નમાજ દરમિયાન થયેલો વિસ્ફોટ આત્મઘાતી હૂમલો હોવાની શક્યતા

લાગોસ, તા. 25 (એપી): નાઇજીરીયાના ઉત્તરપૂર્વીય મૈદુગુરીમાં બુધવારે રાત્રે એક મસ્જિદમાં નમાજ દરમિયાન થયેલા બોમ્બ વિસ્ફોટમાં પાંચ લોકોનાં મોત થયાં છે. એમ પોલીસ નિવેદનમાં જણાવાયું છે.

પોલીસે ઉમેર્યું હતું કે, આ હુમલામાં 35 લોકો ઘાયલ થયા છે, જે આત્મઘાતી હુમલો હોવાની શક્યતા છે.

બોર્નો રાજ્ય પોલીસ કમાન્ડના પ્રવક્તા નહુમ દાસોએ નિવેદનમાં જણાવ્યું હતું કે, ''પ્રારંભિક તપાસમાં જાણવા મળે છે કે, આ ઘટના આત્મઘાતી બોમ્બ વિસ્ફોટ હોઈ શકે છે, જે શંકાસ્પદ સુસાઇડ વેસ્ટના ટુકડાઓ અને સાક્ષીઓનાં નિવેદનોના આધારે નોંધવામાં આવી છે, જ્યારે ચોક્કસ કારણ અને પરિસ્થિતિની તપાસ ચાલુ છે.''

દાસોએ જણાવ્યું હતું કે, પોલીસ ગૌણ ઉપકરણોની શોધમાં વિસ્તારની તપાસ કરી રહી છે.

નાતાલની પૂર્વ સંધ્યાએ થયેલો હુમલો નાઇજીરીયાના અશાંત ઉત્તરીય પ્રદેશમાં થયેલા હુમલાઓની શ્રેણીમાં નવીનતમ છે, જ્યાં દેશ બોકો હરામ અને તેનું અલગ થયેલું જૂથ ઇસ્લામિક સ્ટેટ પશ્ચિમ આફ્રિકા પ્રાંત સહિત અનેક સશસ્ત્ર જૂથો સામે લડી રહ્યું છે. સંયુક્ત રાષ્ટ્રના જણાવ્યા અનુસાર, 2009થી અત્યાર સુધીમાં હજારો લોકો માર્યા ગયા છે, લાખો લોકો વિસ્થાપિત થયા છે.

કોઈ પણ જૂથે આ હુમલાની જવાબદારી સ્વીકારી નથી.