ચીનમાં નવનિર્મિત પુલ ધરાશાયી

કરોડો યુઆન પાણીમાં, વીડિયો વાયરલ

બેઈજિંગઃ તા. 12: ચીનના દક્ષિણપશ્ચિમ સિચુઆન પ્રાંતમાં તાજેતરમાં ઉદ્ઘાટન કરાયેલો પુલ તૂટી પડ્યો છે. આ પુલ તિબેટને જોડતા રાષ્ટ્રીય ધોરીમાર્ગ પર સ્થિત હતો. તાજેતરમાં ખોલવામાં આવ્યા પછી હોંગકી બ્રિજનો એક ભાગ તૂટીને નદીમાં પડી ગયો હતો. આ દુર્ઘટના મંગળવારે બપોરે બની હતી. હોંગચી બ્રિજ તિબેટને ચીનના હૃદય સાથે જોડતા રાષ્ટ્રીય ધોરીમાર્ગ પર સ્થિત હતો, જ્યાં તેની સૌથી મોટી વસ્તી રહે છે. રાહતની વાત એ છે કે અત્યાર સુધી કોઈ જાનહાનિ થઈ નથી. સોશિયલ મીડિયા પર વાયરલ થયેલા વીડિયોમાં પુલનો એક ભાગ શુઆંગજિયાંગકોઉ હાઇડ્રોપાવર સ્ટેશન નજીક નદીમાં તૂટી પડતો જોવા મળે છે. આ વીડિયોમાં ટેકરીનો કેટલોક ભાગ સરકવા લાગ્યો અને ધૂળ અને કાટમાળના વિશાળ વાદળ જોવા મળે છે. થોડીવારમાં જ ભૂસ્ખલન વધુ તીવ્ર બને છે, જેનાથી પુલનો પાયો હચમચી જાય છે, જે ખડકોથી ઘેરાયેલો છે. દબાણ હેઠળ પુલનું માળખું નીચે તરફ નમી જાય છે અને થોડીવારમાં જ પુલનો મોટો ભાગ તૂટી પડે છે. નીચેનો ઢાળ સંપૂર્ણપણે તૂટી પડતાં ઘણા કોંક્રીટના થાંભલાઓ નીચે તરફ નમી ગયા હતા.

» પ્રસ્તુત તસવીર ઓસ્ટ્રેલિયાના મેલબોર્નની છે જ્યાં ફેડરેશન સ્ક્વેર પર 350થી વધુ પાઇપર્સે એસી-ડીસીનું 'ઇટ્સ અ લોંગ વે ટુ ધ ટોપ' (ઇફ યુ વન્ના રોક એન રોલ) ગીત રજૂ કર્યું, આ સાથે જ તેમણે અત્યાર સુધીના સૌથી મોટી સંખ્યામાં બેગપાઇપરના ભેગા થવાનો વિશ્વ રેકોર્ડ તોડ્યો હતો.

ધર્મેન્દ્રને હોસ્પિટલમાંથી ઘરે લઈ જવાયા, સારવાર જારી

અમિતાભ જાતે ગાડી હંકારી ધર્મેન્દ્રના ઘરે ગયા

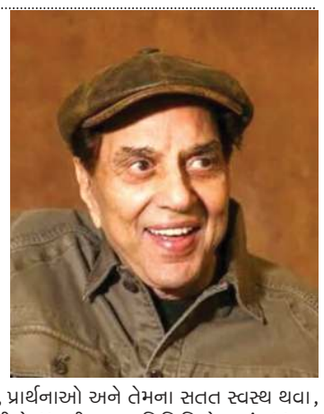

મુંબઈ, તા. ૧૨ (પીટીઆઈ): વરિષ્ઠ અભિનેતા ધર્મેન્દ્રને બુધવારે સવારે બ્રીચ કેન્ડી હોસ્પિટલમાંથી રજા આપવામાં આવી હતી અને તેઓ ઘરે જ સારવાર કરશે. એમ તેમના પરિવાર અને ડોક્ટરે તેમના સ્વાસ્થ્ય અંગેની ચાલી રહેલી અટકળો વચ્ચે જણાવ્યું હતું. ૮૯ વર્ષીય અભિનેતાને દક્ષિણ મુંબઈની હોસ્પિટલમાં પરીક્ષણો માટે દાખલ થયાના થોડા દિવસો પછી રજા આપવામાં આવી હતી. પરિવાર અને હોસ્પિટલના અધિકારીઓએ પરીક્ષણો અથવા તેમની સ્થિતિ વિશે કોઈ વિગતો આપી ન હતી. એક નિવેદનમાં પરિવારે ગોપનીયતા જાળવવા વિનંતી કરી હતી અને લોકોને અભિનેતાનો આદર કરવા કહ્યું હતું. પરિવારે કહ્યું, ''ધર્મેન્દ્રને હોસ્પિટલમાંથી રજા આપવામાં આવી છે અને તેઓ ઘરે જ સારવાર ચાલુ રાખશે. અમે મીડિયા અને જનતાને વિનંતી કરીએ છીએ કે, તેઓ વધુ કોઈપણ અટકળોથી દૂર રહે અને આ સમય દરમિયાન તેમની અને પરિવારની ગોપનીયતાનો આદર કરે.'' પરિવાર વતી પુત્ર સની દેઓલના પીઆર પ્રતિનિધિએ કહ્યું હતું કે, ''અમે દરેકના પ્રેમ, પ્રાર્થનાઓ અને તેમના સતત સ્વસ્થ થવા, સારા સ્વાસ્થ્ય અને લાંબા આયુષ્ય માટે શુભેચ્છાઓ આપવા માટે આભારી છીએ.'' પીઆર પ્રતિનિધિએ કહ્યું, ''કૃપા કરીને તેમનો આદર કરો. કારણ કે, તે તમને પ્રેમ કરે છે.'' બ્રીચ કેન્ડી હોસ્પિટલમાં તેમની સારવાર કરતા ડોક્ટર ડો. પ્રતીત સમદાનીના જણાવ્યા અનુસાર, ધર્મેન્દ્રને આજે સવારે 7:30 વાગ્યે હોસ્પિટલમાંથી રજા આપવામાં આવી હતી. સમદાનીએ જણાવ્યું હતું કે, ''પરિવારે તેમને ઘરે સારવાર આપવાનો નિર્ણય લીધો હોવાથી તેમની ઘરે સારવાર કરવામાં આવશે.'' ડોક્ટરે ઉમેર્યું હતું કે, અત્યારે તેઓ ફક્ત આટલી જ પુષ્ટિ કરી શકે છે. શોલે ફિલ્મમાં ધર્મેન્દ્રની સાથે કામ કરનાર અમિતાભ બચ્ચને સાંજે ઘરે જઈને તેમની ખબર પૂછી હતી. અમિતાભ જાતે ગાડી ચલાવી ગયા હતા.

ધર્મેન્દ્રનો આ મોટો ચાહક હાથમાં તસવીર પકડીને રડતો રહ્યો

મુંબઈ, તા. 12: સુપરસ્ટાર ધર્મેન્દ્રની તબિયતમાં સુધારો થતાં તેમને હોસ્પિટલમાંથી રજા આપવામાં આવી છે. ડોક્ટરોએ કહ્યું છે કે તેમની આગળની સારવાર ઘરે જ થશે. આ દરમિયાન દેશભરમાં ખુશીની લહેર ફેલાઈ ગઈ છે અને તેમના સારા સ્વાસ્થ્ય માટે પ્રાર્થનાઓ અને શુભેચ્છાઓ વહેતી થઈ છે. આ દરમિયાન સોશિયલ મીડિયા પર એક વીડિયો વાયરલ થઈ રહ્યો છે જે ઝડપથી વાયરલ થઈ રહ્યો છે. આ વીડિયો ધર્મેન્દ્રના એક મોટા ચાહકનો છે. વીડિયોમાં ચાહક ધર્મેન્દ્ર માટે પ્રાર્થના કરતો જોવા મળે છે. તે વ્યક્તિ ભાવુક થઈને રડતો જોવા મળે છે. તે હાથમાં એક તસવીરવાળી તકતી પકડીને બેઠો છે, જેના પર લખ્યું છે, ''હે ભગવાન, કૃપા કરીને ધરમજીને જલ્દી સાજા કરી દો.''

વધારે વર્ક આઉટ કરવાથી ગોવિંદા બેભાન, હોસ્પિટલ જવું પડ્યું

મુંબઈ, તા. ૧૨ (પીટીઆઈ) : બોલિવૂડ અભિનેતા ગોવિંદાને ઘરે બેભાન થયા બાદ તેમને જુહુના ઉપનગરીય વિસ્તારમાં આવેલી એક હોસ્પિટલમાં દાખલ કરવામાં આવ્યા છે. એમ તેમના કાનૂની સલાહકાર અને મિત્ર લલિત બિંદલે જણાવ્યું હતું. બિંદલે જણાવ્યું હતું કે, ૬૧ વર્ષીય અભિનેતાની તબિયત હવે સ્થિર છે અને ક્રિટિકેર હોસ્પિટલમાં તેમની સારવાર બાદ રજા પણ આપી દેવાઈ છે. બિંદલે જણાવ્યું હતું કે, ''ગઈ કાલે રાત્રે લગભગ ૮:૩૦ વાગ્યે તેઓ બેભાન થઈ ગયા હતા. ત્યાર બાદ પરિવારે ડોક્ટરનો સંપર્ક કર્યો, જેમણે તેમને દવા લખી આપી, આમ છતાં તેમને નબળાઈ અનુભવાઈ. તેથી અમે ફરીથી ડોક્ટરનો સંપર્ક કર્યો અને તેમની સલાહ પર અમે તેમને હોસ્પિટલમાં લઈ ગયા. ગોવિંદાએ કહ્યું કે વધારે પડતું વર્ક આઉટ કરવાને લીધે તેમની આ હાલત થઈ હતી, હવે સારું છે.

કંગના રનૌત પર ઉત્તર પ્રદેશમાં ચાલશે રાજદ્રાહનો કેસ

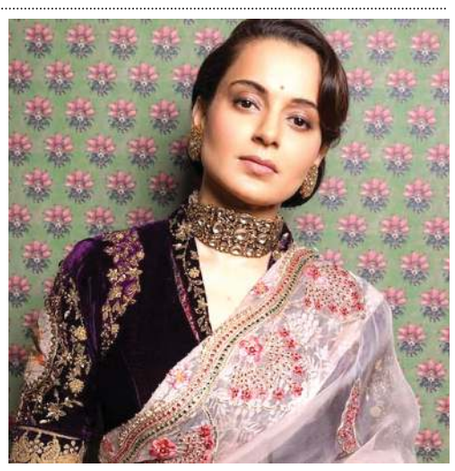

આગ્રા, તા. 12: હિમાચલ પ્રદેશના મંડીના બીજેપી સાંસદ અને ફિલ્મ અભિનેત્રી કંગના રનૌત વિરુદ્ધ આગ્રામાં ખેડૂતોનું અપમાન કરવા બદલ અને રાજદ્રોહનો કેસ ચાલશે છે. બુધવારે આગ્રા કોર્ટે કંગના વિરુદ્ધ દાખલ કરેલી રિવિઝન અરજી સ્વીકારી હતી. આ કેસની સુનાવણી હવે સ્પેશિયલ એમપી-એમએલએ કોર્ટમાં થશે. ખેડૂતો અને રાષ્ટ્રપિતા મહાત્મા ગાંધી વિરુદ્ધ કથિત રીતે અપમાનજનક ટિપ્પણી કરવા બદલ વાદી એડવોકેટ રામાશંકર શર્માએ 11 સપ્ટેમ્બર, 2024ના રોજ કોર્ટમાં કેસ દાખલ કર્યો હતો. એવો આરોપ છે કે, 26 ઓગસ્ટ, 2024ના રોજ આપેલા એક ઇન્ટરવ્યુમાં કંગનાએ ખેડૂતો અને દેશના નાગરિકોની લાગણીઓને ઠેસ પહોંચાડતા નિવેદનો આપ્યા હતા. સ્પેશિયલ જજ લોકેશ કુમારની કોર્ટમાં બંને પક્ષોની દલીલો સાંભળવામાં આવી હતી. કોર્ટે પોતાનો નિર્ણય અનામત રાખ્યો હતો અને આગામી સુનાવણી 29 નવેમ્બર, 2025ના રોજ નક્કી કરી હતી. કોર્ટે આદેશ આપ્યો હતો કે, કંગનાને તે દિવસે હાજર રહેવા માટે સમન્સ પાઠવવામાં આવી શકે છે.

ટ્રમ્પનો ફરી યુ ટર્નઃ એચ-1બી વિઝાનો બચાવ કર્યો

અમેરિકાએ વિશ્વભરમાંથી પ્રતિભાઓ લાવવી પડશેઃ ટ્રમ્પ

આપણી પાસે ખાસ પ્રકારની પ્રતિભાઓ નથી, અમેરિકાના લોકોએ શીખવું પડશે

તે લોકોને બેરોજગારીમાંથી બહાર લાવીને કામ આપી ન શકાય જેમણે પાંચ વર્ષથી કામ કર્યું નથી

ન્યૂયોર્ક, તા. 12 (પીટીઆઈ): અમેરિકી પ્રમુખ ડોનાલ્ડ ટ્રમ્પે એચ-1બી વિઝા કાર્યક્રમનો બચાવ કર્યો હતો જેને યુ-ટર્ન તરીકે જોવામાં આવી રહ્યો છે. તેમણે કહ્યું કે અમેરિકાએ વિશ્વભરમાંથી પ્રતિભાઓને લાવવી પડશે કારણ કે દેશમાં અમુક પ્રકારની પ્રતિભાઓ નથી. વિદેશી રોકાણકારો તે લોકોને બેરોજગારીમાંથી બહાર લાવીને મિસાઈલ બનાવવાનું કામ શરૂ નહીં કરી શકે જેમણે પાંચ વર્ષથી કામ કર્યું નથી.

'હું સંમત છું પણ તમારે પ્રતિભાઓને પણ લાવવી પડશે', એમ ટ્રમ્પે ફોક્સ ન્યૂઝ પર લૉરા ઈન્ગ્રહામને આપેલા એક ઈન્ટરવ્યુમાં કહ્યું હતું જ્યારે તેમને પૂછવામાં આવ્યું કે શું એચ-1બી વિઝા મુદ્દો તેમના વહીવટ માટે મોટી પ્રાથમિકતા નહીં હોય અને જો કોઈ અમેરિકન કામદારો માટે વેતન વધારવા માગે છે, તો દેશને લાખો વિદેશી કામદારોથી ભરી શકાય નહીં.

જ્યારે ઈન્ગ્રહામએ નોંધ્યું કે 'આપણી પાસે પુષ્કળ પ્રતિભા છે', ત્યારે ટ્રમ્પે કહ્યું, 'ના, આપણી પાસે નથી. આપણી પાસે ચોક્કસ પ્રતિભાઓ નથી. અને લોકોએ શીખવું પડશે.'

'એવા લોકો જેમણે પાંચ વર્ષથી કોઈ કામ કર્યું નથી તેમને બેરોજગારીમાંથી હટાવીને એવું કહી શકતા નથી કે, હું તમને ફેક્ટરીમાં કામ આપીશ આપણે મિસાઈલો બનાવવા જઈ રહ્યા છીએ, એમ ટ્રમ્પે ઉમેર્યું.

'જ્યોર્જિયામાં, તેઓએ દરોડા પાડ્યા કારણ કે લોકો ગેરકાયદેસર ઈમિગ્રન્ટ્સ ઈચ્છતા હતા. તેમની પાસે દક્ષિણ કોરિયાના લોકો હતા જે આખી જીંદગી બેટરી બનાવતા હતા. તમે જાણો છો, બેટરી બનાવવી ખૂબ જ જટિલ છે. તે ખૂબ જ ખતરનાક છે. ઘણા બધા વિસ્ફોટો, ઘણી સમસ્યાઓ', એમ તેમણે કહ્યું.

ટ્રમ્પ વહીવટીતંત્રે એચ-1બી વિઝા કાર્યક્રમમાં દુરુપયોગને રોકવા માટે મોટા પાયે કાર્યવાહી શરૂ કરી છે, આ વિઝાનો ઉપયોગ કંપનીઓ, ખાસ કરીને ટેકનોલોજી કંપનીઓ અમેરિકામાં વિદેશી કામદારોને રોજગારી આપવા માટે કરે છે. એચ-1બી વિઝા ધારકોમાં સૌથી વધુ ભારતીય ટેકનોલોજી કર્મચારીઓ અને ડોક્ટરો છે.

આ વર્ષે સપ્ટેમ્બરમાં, ટ્રમ્પે એચ-1બી નોન-ઈમિગ્રન્ટ વિઝા કાર્યક્રમમાં સુધારા માટે એક મહત્વપૂર્ણ પ્રારંભિક પગલાં તરીકે 'ચોક્કસ નોન-ઈમિગ્રન્ટ કામદારોના પ્રવેશ પર પ્રતિબંધ' નામનો એક ઘોષણાપત્ર બહાર પાડ્યો હતો.

આ ઘોષણાપત્ર હેઠળ, 21 સપ્ટેમ્બર, 2025 પછી દાખલ કરાયેલી કેટલીક એચ-1બી અરજીઓ સાથે પાત્રતાની શરત તરીકે વધારાની 100,000 ડોલર ચુકવણી હોવી જરૂરી છે.

તુર્કીનું લશ્કરી કાર્ગો વિમાન જ્યોર્જિયામાં તૂટી પડતાં 20નાં મોત

અંકારા, તા. 12 (એપી): તુર્કીના સંરક્ષણ પ્રધાને બુધવારે જાહેરાત કરી હતી કે, જ્યોર્જિયામાં ક્રેશ થયેલા લશ્કરી કાર્ગો વિમાનમાં સવાર તમામ 20 કર્મચારીઓનાં મોત થયાં છે.

સી-130 વિમાન અઝરબૈજાનના ગાંજાથી ઉડાન ભરી હતી અને તુર્કી પરત ફરી રહ્યું હતું ત્યારે મંગળવારે અઝરબૈજાની સરહદ નજીક જ્યોર્જિયાની સિઘનાગી મ્યુનિસિપાલિટીમાં ક્રેશ થયું હતું. દુર્ઘટનાના કારણની તપાસ કરવામાં આવી રહી છે.

રાષ્ટ્રીય સંરક્ષણ મંત્રાલયે જણાવ્યું હતું કે, બુધવારે વહેલી સવારે તુર્કીની એક અકસ્માત તપાસ ટીમ ક્રેશ સ્થળ પર પહોંચી હતી અને જ્યોર્જિયન અધિકારીઓ સાથે સંકલનમાં વિમાનના કાટમાળનું નિરીક્ષણ કર્યું હતું. તુર્કીના ખાનગી પ્રસારણકર્તા એનટીવીએ સ્થળ પરથી અહેવાલ આપ્યો હતો કે, કાટમાળ ખેતરના મેદાનમાં ફેલાયેલો હતો, જે વિસ્તાર ટેકરીઓથી ઘેરાયેલો છે. અહેવાલમાં જણાવાયું છે કે, વિમાનનો કાટમાળ અનેક સ્થળોએ પડ્યો હતો.

સંરક્ષણ પ્રધાન યાસર ગુલેરે એક્સ પર પોસ્ટ કરેલા એક સંદેશમાં, જેમાં માર્યા ગયેલા લશ્કરી કર્મચારીઓના ફોટા પણ હતા, જણાવ્યું હતું, ''આપણા વીર સાથીઓ ૧૧ નવેમ્બર, ૨૦૨૫ના રોજ શહીદ થયા હતા, જ્યારે અઝરબૈજાનથી આપણા દેશ તરફ આવી રહેલું સી-૧૩૦ લશ્કરી કાર્ગો વિમાન જ્યોર્જિયા-અઝરબૈજાન સરહદ નજીક ક્રેશ થયું હતું.''

ભારત અને બોત્સ્વાનાએ ચિત્તા સ્થળાંતર કરારની જાહેરાત કરી

રાષ્ટ્રપતિ મુર્મુએ કહ્યું, અમે ચિત્તાઓની સારી સંભાળ રાખીશું

ગેબોરોન (બોત્સ્વાના), તા. 12 (પીટીઆઈ): ભારત અને બોત્સ્વાનાએ બુધવારે રાષ્ટ્રપતિ દ્રૌપદી મુર્મુની રાજ્ય મુલાકાત દરમિયાન આફ્રિકન રાષ્ટ્રમાંથી આઠ ચિત્તાઓને સ્થાનાંતરિત કરવાની યોજનાની ઔપચારિક જાહેરાત કરી હતી.

રાષ્ટ્રપતિએ તેમના સમકક્ષ રાષ્ટ્રપતિ ડુમા ગિડિયોન બોકો અને વિશ્વના સૌથી મોટા હીરા ઉત્પાદક દેશોમાંના એકના લોકોનો આ સન્માન માટે આભાર માનતા ખાતરી આપી કે, ''અમે તેમની (ચિત્તાઓની) સારી સંભાળ રાખીશું.'' બોકોએ કહ્યું કે, તેમનો દેશ ગુરુવારે પ્રતીકાત્મક રીતે ચિત્તાઓને મહામહિમ (મુર્મુ)ને સોંપશે.

બંને રાષ્ટ્રના વડાઓ એક કાર્યક્રમની અધ્યક્ષતા કરશે જ્યાં બોત્સ્વાના દ્વારા આઠ પકડાયેલા ચિત્તાઓને મોકોલોડી પ્રકૃતિ રિઝર્વ ખાતે ક્વોરેન્ટાઈન સુવિધામાં છોડવામાં આવશે, જે પ્રોજેક્ટ ચિત્તાના ભાગ રૂપે અને વન્યજીવન સંરક્ષણ માટે પરસ્પર પહેલ હેઠળ બોત્સ્વાના દ્વારા ચિત્તાઓને ભારતને પ્રતીકાત્મક રીતે સોંપવામાં આવશે.

ચિત્તાઓને કાલહારી રણમાં સ્થિત ઘાંઝી શહેરથી ગેબોરોનથી 10 કિમી દક્ષિણમાં આવેલા નેચર રિઝર્વમાં લાવવામાં આવ્યા છે.

જમાત-એ-ઇસ્લામી (જેઈઆઈ) સહિત પ્રતિબંધિત સંગઠનો સાથે જોડાયેલા

500 સ્થળો પર કાશ્મીર પોલીસે દરોડા પાડ્યા

જમાત-એ-ઈસ્લામી સાથે જોડાયેલા તત્વો દ્વારા તેમની પ્રવૃત્તિઓને ફરીથી શરૂ કરવાના પ્રયાસો અંગે ગુપ્ત માહિતી હતી

કુલગામ, પુલવામા, શોપિયા, બારામુલ્લા અને ગાંદરબલ જિલ્લાઓમાં અનેક સ્થળોએ કાર્યવાહી કરાઈ

દરોડાઓ દરમિયાન, ગુનાહિત સામગ્રી અને ડિજિટલ ઉપકરણો જપ્ત કરાયા

શ્રીનગર, તા. 12 (પીટીઆઈ): પોલીસે બુધવારે કાશ્મીરમાં ત્રાસવાદી તંત્ર પર કાર્યવાહી વધુ તીવ્ર કરી હતી, જમાત-એ-ઇસ્લામી (જેઈઆઈ) સહિત પ્રતિબંધિત સંગઠનો સાથે જોડાયેલા વ્યક્તિઓથી સંબંધિત 500થી વધુ સ્થળોએ દરોડા પાડ્યા હતા, એમ અધિકારીઓએ જણાવ્યું હતું.

જેઈઆઈ સાથે જોડાયેલા તત્વો દ્વારા વિવિધ મોરચા હેઠળ તેમની પ્રવૃત્તિઓને ફરીથી શરૂ કરવાના પ્રયાસો અંગે વિશ્વસનીય ગુપ્ત માહિતીના આધારે આ દરોડા પાડવામાં આવ્યા હતા, એમ પોલીસ અધિકારીઓએ જણાવ્યું હતું.

કુલગામ, પુલવામા, શોપિયા, બારામુલ્લા અને ગાંદરબલ જિલ્લાઓમાં અનેક સ્થળોએ દરોડા પાડવામાં આવ્યા હતા. જેઈઆઈ સભ્યો અને તેમના સહયોગીઓના રહેઠાણો અને પરિસરમાં આ દરોડા પાડવામાં આવ્યા હતા.

તેમણે ઉમેર્યું હતું કે આ દરોડા પાયાના સ્તરે ત્રાસવાદી તંત્ર અને તેના માળખાને તોડી પાડવાના સતત પ્રયાસોનો એક ભાગ છે.

પુલવામા હેઠળ ચાલી રહેલા તપાસના સંદર્ભમાં, પ્રતિબંધિત ત્રાસવાદી સંગઠનો સાથે જોડાયેલા આતંકવાદી સહયોગીઓ અને ઓવરગ્રાઉન્ડ વર્કર્સ (ઓજીડબ્લુ) ના નિવાસસ્થાનો પર દરોડા પાડવામાં આવ્યા હતા, એમ પોલીસ અધિકારીઓએ જણાવ્યું હતું.

શ્રીનગરના વિવિધ વિસ્તારોમાં સંકલિત સર્ચ ઓપરેશન હાથ ધરવામાં આવ્યા હતા, જેમાં ત્રાસવાદ સંબંધિત પ્રવૃત્તિઓને સરળ બનાવવા, મદદ કરવા અથવા પ્રોત્સાહન આપવામાં સામેલ વ્યક્તિઓને લક્ષ્ય બનાવવામાં આવ્યા હતા.

તેમણે જણાવ્યું હતું કે છેલ્લા ચાર દિવસ દરમિયાન, જિલ્લાના વિવિધ વિસ્તારોમાં ઓજીડબ્લુના, જમ્મુ એન્ડ કાશ્મીર નેશનલ્સ ઓપરેટીંગ ફ્રોમ પાકિસ્તાન (જેકેએનઓપી) ના સ્થળો પર, જ્યાં ભૂતકાળમાં અથડામણ થઈ હતી, સક્રિય-માર્યા ગયેલા ત્રાસવાદીઓના ઠેકાણાઓ પર 400થી વધુ કોર્ડન અને શોધ અભિયાન કરવામાં આવ્યા હતા.

આ કામગીરીમાં જેકેએનઓપી અને અન્ય પ્રતિબંધિત સંગઠનો સાથે સંકળાયેલા લગભગ 500 વ્યક્તિઓની પૂછપરછ કરવામાં આવી છે, જેમાંથી ઘણાને નિવારક કાયદા હેઠળ અનંતનાગની જિલ્લા જેલ મટ્ટનમાં ખસેડવામાં આવ્યા છે, એમ અધિકારીઓએ ઉમેર્યું હતું.

દરોડાઓ દરમિયાન, ગુનાહિત સામગ્રી અને ડિજિટલ ઉપકરણો જપ્ત કરવામાં આવ્યા હતા, અને ત્રાસવાદને મદદ કરતા નેટવર્ક્સને શોધી કાઢવા અને તોડવા માટે જેઈઆઈના ઘણા સભ્યોની પૂછપરછ કરવામાં આવી હતી અને ધરપકડ કરવામાં આવી હતી.