» પશ્ચિમ કોલંબિયાનાં ડઝનબંધ શહેરો અને નગરોમાં સોમવારે આવેલા 7.4ની તીવ્રતાના શક્તિશાળી ભૂકંપ બાદ મંગળવારે શોધ અને બચાવ કામગીરી ફરી શરૂ કરવામાં આવી હતી. આ ભૂકંપમાં 3,000થી વધુ લોકો ગુમ થયા છે, જેમાંના ઘણા કાટમાળ નીચે ફસાયેલા છે. કાલી, પેરેઇરા, ચોકો અને મનિઝાલેસના મેયર અને રાજ્યપાલોએ મંગળવારે જણાવ્યું હતું કે, આ ચાર વિસ્તારોમાં ઓછામાં ઓછા 179 લોકોનાં મોત થયાં છે.

LAC પર શાંતિ વગર ચીન સાથે સંબંધો સુધરવા અશક્ય: ભારત

વિદેશ મંત્રાલયે અરૂણાચલ પ્રદેશના ૨૭ સ્થળોને ભારતીય સત્તાવાર નામથી ઓળખવા અંગેની ચીનની ટીકાઓને ફગાવી

અરૂણાચલ પ્રદેશ ભારતનો અવિભાજ્ય ભાગ છે તે વાસ્તવિકતાને કોઇ બદલી શકશે નહીં

નવી દિલ્હી, તા. 11(પીટીઆઈ): ભારતે મંગળવારે જણાવ્યું હતું કે ચીન સાથેનો સરહદનો મુદ્દો સૌથી ગંભીર બાબત છે અને સરહદની સ્થિતિની અસર વ્યાપક દ્વિપક્ષીય સંબંધો પર જોવા મળશે અને વાસ્તવિક નિયંત્રણ રેખા(LAC) પર શાંતિ અને સૌહાર્દ જાળવી રાખવું એ સૌથી વધુ મહત્વપૂર્ણ છે.વિદેશ મંત્રાલયે અરુણાચલ પ્રદેશમાં 27 સ્થળો અને સ્થાનોને તેમના પ્રમાણભૂત નામોથી ઓળખવા અંગેની ચીનની ટીકાને પણ ફગાવી દીધી હતી, અને ભારપૂર્વક જણાવ્યું હતું કે આ રાજ્ય ભારતનો અભિન્ન અને અવિભાજ્ય ભાગ છે અને આ અકાટ્ય વાસ્તવિકતાને કોઇ પણ બાબત બદલી શકે નહીં. વિદેશ મંત્રાલયના પ્રવક્તા રણધીર જયસ્વાલે નિયમિત મીડિયા બ્રીફિંગમાં જણાવ્યું હતું કે, ભારત અને ચીન વચ્ચેના સરહદી વિસ્તારોને લગતી બાબતોમાં, અમે ચીન પક્ષ સાથેની ચર્ચાઓમાં હંમેશા એ વાત પર ભાર મૂક્યો છે કે અમે આ મુદ્દાઓને અત્યંત ગંભીર ગણીએ છીએ. તેમણે કહ્યું, આ વિસ્તારોમાં શાંતિ અને સૌહાર્દ જાળવવો એ અત્યંત મહત્વપૂર્ણ છે. અમે એ પણ સ્પષ્ટ કર્યું છે કે સરહદી બાબતોની સ્થિતિ આપણા વ્યાપક દ્વિપક્ષીય સંબંધો પર પ્રતિબિંબિત થશે.

કેટરિંગ ટ્રક થકી ગુપ્ત રીતે નાનકડા જેટમાં સવાર થયા ટ્રમ્પ: અંકારા એરપોર્ટ પર થઈ સ્પાય ફિલ્મ જેવી ઘટના

ઇરાનની ધમકીને કારણે ટ્રમ્પે ગુપ્ત રીતે વિમાન બદલી નાખ્યું

'એરફોર્સ-વન'ને બદલે લશ્કરી વિમાનમાં મુસાફરી કરી

ગયા મહિને તુર્કીમાં યોજાયેલ નાટોની સમિટ પતાવીને પરત ફરતા ટ્રમ્પને ગુપ્ત રીતે એક લશ્કરી વિમાનમાં લઇ જવાયા, તેઓ 'એરફોર્સ-વન'માં જ મુસાફરી કરી રહ્યા છે તેવો દેખાવ ઉભો કરાયો

જો કે વોશિંગ્ટન પોસ્ટના આ અહેવાલ અંગે વ્હાઇટ હાઉસે કોઇ સત્તાવાર પ્રતિભાવ આપ્યો નથી

અમેરિકી પ્રમુખનું વિમાન બદલવાની આ પહેલી ઘટના નથી

અમેરિકી પ્રમુખની સુરક્ષા ચિંતાઓ માટે આવી વ્યૂહરચના અમલમાં મૂકવામાં આવી હોય તેવું આ પહેલીવાર નહોતું. વર્ષ 2000માં, તત્કાલીન પ્રમુખ બિલ ક્લિન્ટને ઇસ્લામાબાદમાં ટૂંકા રોકાણ માટેની વિસ્તૃત સુરક્ષા વ્યવસ્થાના ભાગરૂપે એરફોર્સ વનને બદલે એક માર્કિંગ વગરના ગલ્ફસ્ટ્રીમ વિમાનમાં ભારતથી પાકિસ્તાનનો પ્રવાસ કર્યો હતો.

વોશિંગ્ટન, ૧૧ ઓગસ્ટ: અમેરિકી પ્રમુખ ડોનાલ્ડ ટ્રમ્પે ગયા મહિને તુર્કીના અંકારામાં યોજાયેલી નાટો સમિટમાંથી રવાના થયા બાદ ગુપ્ત રીતે એક વૈકલ્પિક સૈન્ય વિમાન દ્વારા ઉડાન ભરી હતી, જ્યારે વ્હાઇટ હાઉસે એવો દેખાવ કર્યો હતો કે રિપબ્લિકન પ્રમુખ પ્રમુખીય વિમાન 'એરફોર્સ વન'માં મુસાફરી કરી રહ્યા છે, તેમ સોમવારે 'ધ વોશિંગ્ટન પોસ્ટ' દ્વારા પ્રકાશિત અહેવાલમાં જણાવાયું છે. ગયા મહિને ટ્રમ્પ અમેરિકા પરત જતી વખતે તુર્કીથી બ્રિટન જઈ રહ્યા હતા ત્યારે તેહરાન સાથે વધતા લશ્કરી તણાવ વચ્ચે યુએસ ઇન્ટેલિજન્સે ઈરાન સાથે જોડાયેલા એક વિશ્વસનીય જોખમ તરફ ઈશારો કર્યો હતો, જેના પગલે ટ્રમ્પે ગુપ્ત રીતે પોતાનું વિમાન બદલ્યું હતું, એમ એક મીડિયા અહેવાલમાં જણાવાયું છે. ધ પોસ્ટે જણાવ્યું હતું કે આ ઓપરેશન ટ્રમ્પ વિરુદ્ધ ઈરાની આત્મઘાતી હુમલાની ધમકીને કારણે હાથ ધરવામાં આવ્યું હતું. આ યોજનાને એવી રીતે અંજામ આપવામાં આવ્યો હતો કે જેથી પત્રકારો અને વ્હાઇટ હાઉસના કેટલાક સ્ટાફ સભ્યોને એવું જ લાગ્યું કે તેઓ પ્રમુખની સાથે તે જ વિમાનમાં સવાર છે, જ્યારે પ્રમુખે નાટો દેશોના નેતાઓની વાર્ષિક બેઠક પૂરી કરીને અંકારાથી વોશિંગ્ટન પરત ફરવાની મુસાફરી શરૂ કરી હતી.

વ્હાઇટ હાઉસે ટ્રમ્પને ત્રીજા વિમાનમાં દેશની બહાર લઈ જવાના ગુપ્ત ઓપરેશન અથવા તેઓ મિલ્ડનહોલ જઈ રહેલા આછા વાદળી એરફોર્સ વન જેટમાં જ સવાર છે તેવો દેખાવ કરવા માટે ઘડાયેલી આ વિસ્તૃત યોજના અંગેના પોસ્ટના અહેવાલ પર સીધો કોઈ જવાબ આપ્યો નથી.

ટ્રમ્પને પહેલા 'એરફોર્સ વન'માં બેસાડાયા, પછી ગુપ્ત રીતે લશ્કરી વિમાનમાં ખસેડાયા

ટ્રમ્પને બીજા વિમાનમાં ખસેડવા માટે એરપોર્ટની કેટરિંગ ટ્રકનો ઉપયોગ કરાયો

અંકારામાં, ટેલિવિઝન કેમેરાની નજર સામે ટ્રમ્પ યુનાઇટેડ કિંગડમના રોયલ એરફોર્સ મિલ્ડનહોલ તરફ ઉડાન ભરતા પહેલા જૂના 'એરફોર્સ વન' જમ્બો જેટમાં સવાર થયા હતા. જો કે, પોસ્ટના અહેવાલ અનુસાર, જૂના એરફોર્સ વન જેટમાં સવાર થયાની મિનિટો બાદ જ, તેમને ગુપ્ત રીતે એક નાના વિમાન 'એરફોર્સ C-32A'માં ખસેડવામાં આવ્યા હતા. આ માટે એરપોર્ટના કેટરિંગ ટ્રકનો ઉપયોગ કરવામાં આવ્યો હતો, જેનો ઉપયોગ સામાન્ય રીતે ભોજન અને અન્ય સામગ્રી લોડ કરવા માટે થાય છે. ટ્રમ્પને ગુપચુપ તે ટ્રકમાં બેસાડાયા હતા અને તેમાંથી ગુપ્ત રીતે નાના જેટમાં ખસેડી લેવાયા હતા. ટ્રમ્પે તે નાના જેટમાં મિલ્ડનહોલ સુધીની મુસાફરી કરી હતી.

અમેરિકી કોર્ટે અદાણી સામેનો કેસ કાયમી ધોરણે પડતો મૂક્યો

આરોપો પડતા મૂકવાની અમેરિકાના ન્યાય વિભાગની દરખાસ્ત ન્યૂયોર્કની ફેડરલ કોર્ટ મંજૂર રાખી

અમેરિકી સરકારની ભલામણને પગલે આ કેસ ફરી ખોલી નહીં શકાય તે રીતે બંધ કરી દેવાયો

ન્યૂયોર્ક/નવી દિલ્હી, તા. 11(PTI): અમેરિકાની એક ફેડરલ કોર્ટે અદાણી ગ્રૂપના ચેરમેન ગૌતમ અદાણી અને તેમના ભત્રીજા સાગર સામેના ગુનાહિત આરોપોને કાયમી ધોરણે ફગાવી દીધા છે. આ નિર્ણયથી બંદરોથી લઈને ઉર્જા ક્ષેત્રે કાર્યરત આ વિશાળ બિઝનેસ સામ્રાજ્ય પર છેલ્લા લગભગ બે વર્ષથી મંડરાઈ રહેલી મોટી કાનૂની મુશ્કેલી દૂર થઈ ગઈ છે.

ન્યૂયોર્કના ઈસ્ટર્ન ડિસ્ટ્રિક્ટના અમેરિકી ડિસ્ટ્રિક્ટ જજ નિકોલસ ગરૌફિસે ન્યાય વિભાગની આ આરોપો ફગાવી દેવાની વિનંતીને મંજૂરી આપી દીધી છે. ગૌતમ અદાણીએ અમેરિકાના નિર્ણયને આવકાર્યો છે અને જણાવ્યું છે કે તેઓ નમ્રતા અને ન્યાયિક પ્રક્રિયા પ્રત્યે ઊંડા આદર સાથે આ નિર્ણયનો સ્વીકાર કરે છે. 10 ઓગસ્ટના રોજ જારી કરાયેલા 47 પાનાના આદેશમાં, જજ ગરૌફિસે ગૌતમ અદાણી, સાગર અદાણી અને અદાણી ગ્રીન એનર્જીના ભૂતપૂર્વ સીઈઓ વિનીત જૈન સામેના આરોપનામાની કલમ બે, ત્રણ અને ચારને ફગાવી દેવાની ન્યાય વિભાગની 'રૂલ 48(a)' હેઠળની દરખાસ્તને મંજૂર કરી હતી.

બાકીના સહ-આરોપીઓ અંગેનો નિર્ણય સ્થગિત

જજ ગરૌફિસે કલમ એક (ફોરેન કરપ્ટ પ્રેક્ટિસીસ એક્ટના ઉલ્લંઘનનો આરોપ) અને કલમ પાંચ (ન્યાયમાં અવરોધ ઊભો કરવાના કાવતરાનો આરોપ) અંગે પોતાનો ચુકાદો અનામત રાખ્યો છે. આ આરોપો કોર્ટમાં હાજર ન થયેલા અને ભારતમાં રહેતા પાંચ સહ-આરોપીઓ સાથે સંબંધિત છે, જેમાં રણજીત ગુપ્તા, સિરિલ કેબેન્સ, સૌરભ અગ્રવાલ, દીપક મલ્હોત્રા અને રુપેશ અગ્રવાલનો સમાવેશ થાય છે.

જજની મહત્વની ટિપ્પણી

જજે સ્પષ્ટ કર્યું હતું કે આ કેસને ફગાવી દેવો એ સરકારી વકીલના સ્વેચ્છાધિકારનો ઉપયોગ છે, આરોપો અંગેનો કોઈ ચુકાદો નથી. જજ ગરૌફિસે લખ્યું કે, કોઈએ આ ચુકાદાને ભૂલથી પણ સરકારના નિર્ણય સાથે કોર્ટની સહમતિ અથવા કેસની ગુણવત્તા પરના અભિપ્રાય તરીકે ન જોવો જોઈએ. કોર્ટમાં કોઈ ટ્રાયલ થઈ નથી, સાક્ષીઓની તપાસ કરવામાં આવી નથી કે પુરાવાઓની ચકાસણી કરવામાં આવી નથી.

'વારાણસી'ના શૂટિંગ માટે મુંબઈ આવી પ્રિયંકા ચોપડા: સિદ્ધિવિનાયકના કર્યા દર્શન

મુંબઈ, તા. 11: એક્ટ્રેસ પ્રિયંકા ચોપડા પોતાની અપકમિંગ ભારતીય ફિલ્મ 'વારાણસી'ના શૂટિંગ માટે મુંબઈ પહોંચી છે. ભારત આવતાંની સાથે જ પ્રિયંકા મુંબઈ સ્થિત પ્રખ્યાત સિદ્ધિવિનાયક મંદિરમાં દર્શન કરવા પહોંચી હતી.

પ્રિયંકા મંદિર પરિસરની બહાર ચપ્પલ વગર ખુલ્લા પગે ચાલતી જોવા મળી હતી, જ્યારે તેની સાથે ચાલી રહેલી વ્યક્તિના પગમાં ચપ્પલ દેખાયા હતા. પ્રિયંકાએ હાથ હલાવીને ફેન્સનું અભિવાદન કર્યું હતું અને પછી પોતાની કારમાં બેસીને રવાના થઈ ગઈ હતી. પ્રિયંકા ચોપડા ઘણા સમય પછી કોઈ ભારતીય ફિલ્મમાં કામ કરવા જઈ રહી છે. તે નિર્દેશક એસ.એસ. રાજામૌલીની અપકમિંગ ફિલ્મ 'વારાણસી'માં જોવા મળશે. આ ફિલ્મમાં તેની સાથે સાઉથ સ્ટાર મહેશ બાબુ અને પૃથ્વીરાજ સુકુમારન મુખ્ય ભૂમિકામાં છે.

ઉર્મિલા માતોંડકરના એક્સ-હસબન્ડ મોહસિને કર્યા બીજા લગ્ન

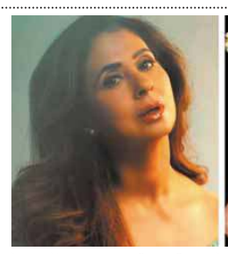

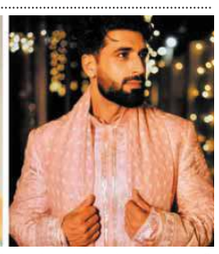

મુંબઈ, તા. 11: ઉર્મિલા માતોંડકરના પૂર્વ પતિ મોહસિન અખ્તરે તેમનાં બીજાં લગ્નના રિસેપ્શનની ઘણી નવી તસવીરો શેર કરવા માટે ઇન્સ્ટાગ્રામનો સહારો લીધો હતો. તેમણે પત્ની નિદા ભટ્ટ માટે એક નોંધ પણ લખી હતી અને કહ્યું હતું કે, તે માત્ર તેમની પત્ની નથી બની પરંતુ તેમનું 'ઘર અને શાંતિ' પણ બની છે. આ દરમિયાન ઉર્મિલાએ તેના સોશિયલ મીડિયા પર 'પ્રેમ અને વફાદારી' પર એક ગુપ્ત નોંધ પોસ્ટ કરી હતી. મોહસિનની પોસ્ટમાં રિસેપ્શનની તસવીરો સામેલ હતી, જ્યાં તેમણે ગુલાબી શેરવાની પહેરી હતી. નિદા લાલ પોશાકમાં ખૂબ જ સુંદર લાગી રહી હતી. કેપ્શનમાં, મોહસિને લખ્યું, "તમે માત્ર મારી પત્ની જ નથી બન્યા. તમે મારું ઘર, મારી શાંતિ અને મારા દરેક દિવસનો મારો પ્રિય ભાગ બન્યા છો.

અભિનેત્રી કોમલ રાની સાથે ગોવિંદા દેખાતાં પત્ની સુનીતા ભડક્યાં: "એની બુદ્ધિ ભ્રષ્ટ થઈ ગઈ છે"

મુંબઈ, તા. 11: ગોવિંદાને અભિનેત્રી કોમલ રાની સાથે જોવા મળવા અંગેના સવાલ પર પ્રતિક્રિયા આપતાં પત્ની સુનીતા આહુજાએ કહ્યું હતું કે, ''ગોવિંદાની બુદ્ધિ ભ્રષ્ટ થઈ ગઈ છે.'' વાસ્તવમાં, સોમવારે જ્યારે એક પેપરાઝીએ સુનીતા આહુજાને પૂછ્યું કે ગોવિંદા સર પણ કોમલ મેમ સાથે જોવા મળ્યા, ફિલ્મનું પ્રમોશન શરૂ થયું? આના પર સુનીતાએ કહ્યું કે એક કહેવત સાંભળી છે- ''વિનાશ કાળે વિપરીત બુદ્ધિ.' અને તેની બુદ્ધિ ભ્રષ્ટ થઈ ગઈ છે. એટલે જ આ બધું કરે છે. હવે શું બોલવું?''ત્યાં જ જ્યારે તેમને પૂછવામાં આવ્યું કે સોશિયલ મીડિયા પર ગોવિંદાને 'ચીટર નંબર 1' કહેવામાં આવી રહ્યો છે, તો સુનીતાએ કહ્યું કે, ''આ સવાલ ગોવિંદાના ફેન્સને પૂછો.

ઉત્તર-મધ્ય ભારતમાં આકાશી આફત

રાજસ્થાન સહિત 6 રાજ્યોમાં 48 કલાકથી વરસાદ

ભોપાલમાં ૭ તો રાજસ્થાનમાં ૧૨ ઇંચ વરસાદ ખાબક્યો હિમાચલમાં ભૂસ્ખલનથી 259 રસ્તા પ્રભાવિત

મધ્ય પ્રદેશમાં લો-પ્રેશર સક્રિય, બંગાળની ખાડીમાં પણ નવી સિસ્ટમ બનવાની શક્યતા ગુજરાતમાં પણ હવામાનની સ્થિતિ પર આ સિસ્ટમોની અસર જોવા મળી શકે

નવી દિલ્હી, તા. 11: મધ્ય પ્રદેશ, રાજસ્થાન, ઉત્તરાખંડ, ઉત્તર પ્રદેશ, હિમાચલ અને છત્તીસગઢમાં છેલ્લા 48 કલાકથી સતત વરસાદ પડી રહ્યો છે. ભોપાલમાં બે દિવસથી વરસાદ ચાલુ છે, અહીં 24 કલાકમાં 7 ઈંચ કરતા વધુ વરસાદ નોંધાયો હતો. શાળાઓમાં બે દિવસની રજા જાહેર કરાઈ છે.

દેશના મધ્ય ભાગમાં હાલમાં એક લો-પ્રેશર એરિયા અને ચોમાસાની ટ્રફ સક્રિય છે. ઉત્તર-પશ્ચિમ મધ્ય પ્રદેશ અને આસપાસના વિસ્તારમાં બનેલું લો-પ્રેશર એરિયા વરસાદ લાવી રહ્યું છે. તેની અસરથી મધ્ય પ્રદેશ, રાજસ્થાનના કેટલાક વિસ્તારો અને આસપાસના વિસ્તારોમાં વરસાદી માહોલ યથાવત્ છે. ભારતીય હવામાન વિભાગ (IMD)એ 11-12 ઓગસ્ટ દરમિયાન પશ્ચિમ મધ્ય પ્રદેશમાં કેટલીક જગ્યાએ ભારેથી અતિભારે વરસાદની શક્યતા વ્યક્ત કરી છે. રાજસ્થાનના 6 જિલ્લાઓમાં મંગળવારે વરસાદનું ઓરેન્જ અને 17 જિલ્લાઓમાં યલો એલર્ટ જાહેર કરવામાં આવ્યું હતું. રાજ્યમાં છેલ્લા 24 કલાકમાં હાડોતી વિસ્તારમાં (કોટા, બારા, બુંદી અને ઝાલાવાડ) 12 ઈંચ સુધી વરસાદ નોંધાયો હતો.

બીજી બાજુ હિમાચલ પ્રદેશના કુલ્લુમાં NH-305 પર ચાલતી ગાડી પર કાટમાળ અને ખડકો પડ્યા હતા. આ અકસ્માતમાં ગાડીમાં સવાર બે લોકો ઘાયલ થયા છે, જ્યારે ગાડી કાટમાળ નીચે દબાઈ ગઈ હતી. રાજ્યના મોટાભાગના વિસ્તારોમાં ગત રાતથી વરસાદ પડી રહ્યો છે. તેના કારણે રાજ્યમાં ચંદીગઢ-મનાલી ફોરલેન સહિત 259 રસ્તાઓ, 161 વીજ ટ્રાન્સફોર્મર અને 54 પીવાના પાણીની યોજનાઓ પ્રભાવિત થઈ છે.

રાજસ્થાનમાં છેલ્લા 24 કલાકમાં હાડોતી વિસ્તારમાં (કોટા, બારા, બુંદી અને ઝાલાવાડ) 12 ઈંચ સુધી વરસાદ પડ્યો છે. દરમિયાન, ઉત્તર-પશ્ચિમ બંગાળની ખાડીમાં પણ એક હવામાની સિસ્ટમ સક્રિય છે. તેના પ્રભાવથી 12 ઓગસ્ટની આસપાસ વધુ એક લો-પ્રેશર એરિયા બનવાની શક્યતા છે. આ સિસ્ટમ આગળ વધશે તો પૂર્વ અને મધ્ય ભારતના અનેક વિસ્તારોમાં ભારે વરસાદ થઈ શકે છે. હાલમાં ચોમાસાની ટ્રફ પણ ઉત્તર-પશ્ચિમ મધ્ય પ્રદેશમાં બનેલા લો-પ્રેશર એરિયાના કેન્દ્રમાંથી પસાર થઈ રહી છે. સરળ ભાષામાં કહીએ તો વરસાદ લાવનારી બંને સિસ્ટમો સક્રિય હોવાથી મધ્ય અને પૂર્વ ભારતના અનેક વિસ્તારોમાં આગામી થોડા દિવસ સુધી વરસાદનો દોર ચાલુ રહેવાની સંભાવના છે. ગુજરાત અને તેની આસપાસના વિસ્તારોમાં પણ હવામાનની સ્થિતિ પર આ સિસ્ટમોની અસર જોવા મળી શકે છે.

ગૌરવ સાથે સ્વતંત્રતા દિવસ ઉજવવાની મોદીની અપીલ, વિકસિત ભારતનો સંકલ્પ લો

'મંગલ મિલન' બેઠકમાં મોદીને તિરંગા સાથે આવકાર, વંદે માતરમના નારા

મોદીએ પણ રાષ્ટ્રધ્વજ લહેરાવી અભિવાદનનો જવાબ આપ્યો બેઠકમાં જલ શક્તિ મંત્રી સી.આર. પાટીલે જળ સંસાધનો અંગે રજૂઆત કરી

નવી દિલ્હી, તા. 11: વડા પ્રધાન નરેન્દ્ર મોદીએ મંગળવારે દેશવાસીઓને સ્વતંત્રતા દિવસ ગૌરવ, સન્માન અને ભવ્યતા સાથે ઉજવવા તેમજ વિકસિત ભારતના નિર્માણનો સંકલ્પ લેવા અપીલ કરી હતી. મોદીએ ઈન્સ્ટાગ્રામ પર પોસ્ટ કરીને આ સંદેશ આપ્યો હતો. તેમણે સ્વતંત્રતા સેનાનીઓને શ્રદ્ધાંજલિ આપવા અને દરેક ઘરમાં તિરંગો લહેરાવવાની અપીલ પણ કરી હતી.

મોદીએ ઈન્સ્ટાગ્રામ પર એક વીડિયો પણ શેર કર્યો હતો, જેમાં NDAની સાપ્તાહિક સંસદીય દળની બેઠક 'મંગલ મિલન'માં તેમના સ્વાગતનું દૃશ્ય જોવા મળે છે. સંસદ ભવન પરિસરના GMC બાલયોગી ઓડિટોરિયમમાં યોજાયેલી બેઠકમાં તેઓ પહોંચ્યા ત્યારે કેન્દ્રીય મંત્રીઓ અને NDAના સાંસદોએ તિરંગો લહેરાવીને 'વંદે માતરમ' અને 'ભારત માતા કી જય'ના નારા લગાવી તેમનું સ્વાગત કર્યું હતું. મોદીએ પણ હાથમાં તિરંગો લઈને ઉપસ્થિત સભ્યો તરફ લહેરાવીને અભિવાદનનો જવાબ આપ્યો હતો. બેઠક બાદ ઈન્સ્ટા પર પોસ્ટ કરેલા વીડિયોમાં મોદીએ કહ્યું હતું કે, "આપણે સ્વતંત્રતા સેનાનીઓને શ્રદ્ધાંજલિ આપીએ અને વિકસિત ભારતનો સંકલ્પ લઈએ. હર ઘર તિરંગા, ઘર ઘર તિરંગા, હર મન તિરંગા. આવો, દરેક ઘરમાં તિરંગો લહેરાવીએ. ભારત માતા કી જય, વંદે માતરમ, વંદે માતરમ, વંદે માતરમ.'

'મંગલ મિલન' બેઠકમાં ભાજપ અધ્યક્ષ નીતિન નવીન ઉપરાંત અમિત શાહ, નિર્મલા સીતારમણ, નીતિન ગડકરી, શિવરાજસિંહ ચૌહાણ અને એસ. જયશંકર સહિતના નેતાઓ હાજર રહ્યા હતા. NDAના ઘટક પક્ષોના નેતાઓ પણ બેઠકમાં જોડાયા હતા.

રિસર્ચ માટે કુલ 50 કરોડની જંગી ગ્રાન્ટ મળી!

વિશ્વના ટોચના 2% વૈજ્ઞાનિકોમાં પારૂલ યુનિ.ના 7 ફેકલ્ટીઝને સ્થાન

પીએચડી અને સાયન્સના વિદ્યાર્થીઓ માટે વિશેષ R&D સેન્ટર

વડોદરા, ઓગસ્ટ, 2026: NAAC A++ માન્યતા ધરાવતી પારૂલ યુનિવર્સિટી રિસર્ચ અને ઈનોવેશનના એક મહત્વપૂર્ણ સેન્ટર તરીકે પોતાની ઉપસ્થિતિને સતત મજબૂત કરી રહી છે. વિદ્યાર્થીઓ અને ફેકલ્ટી મેમ્બર્સ વચ્ચે ઈન્ટલેક્ચ્યુઅલ પ્રોપર્ટી રાઈટ્સ, પેટન્ટ્સ, કોપીરાઈટ્સ, ટ્રેડમાર્કની મહત્વતાને પ્રોત્સાહન આપતાં યુનિ.એ તેના અદ્યતન કેમ્પસમાં એક મજબૂત ઈકોસિસ્ટમ વિકસિત કરી છે, જેનાથી રિસર્ચને એક પ્રભાવી ઈનોવેશનમાં તબદીલ કરવામાં મદદ મળી રહે.

QS I-GAUGE ઈન્ડિયન યુનિવર્સિટી રેટિંગ્સમાં ડાયમંડ રેટિંગ ધરાવતી યુનિ.ના 11 ફેકલ્ટી મેમ્બર્સના પ્રતિનિધિમંડળે લંડન મેટ્રોપોલિટન યુનિવર્સિટી દ્વારા આયોજિત FICTA 2025માં તેમના રિસર્ચ રજૂ કર્યાં છે, જે આંતરરાષ્ટ્રીય ભાગીદારી અને નોલેજ એક્સચેન્જ માટેના યુનિ.ના કેન્દ્રીત પ્રયાસો દર્શાવે છે.

ગુજરાત સરકાર પાસેથી સેન્ટર ઓફ એક્સેલન્સનો પ્રતિષ્ઠિત દરજ્જો ધરાવતી પારૂલ યુનિ.ને ઇલેક્ટ્રોલિસિસ અને રિન્યૂએબલ એનર્જીના એકીકરણથી ગ્રીન હાઈડ્રોજન ઉત્પાદન પ્રોજેક્ટ માટે અને યુકેની રોયલ એકેડમી ઓફ એન્જિનિયરિંગ તરફથી 65,000 પાઉન્ડની જંગી ગ્રાન્ટ મેળવી છે. તાજેતરમાં ભારત સરકારના બાયોટેકનોલોજી ઈન્ડસ્ટ્રી રિસર્ચ આસિસ્ટન્સ કાઉન્સિલ ઓફ ઈન્ડિયા (બીઆઈઆરએસી) દ્વારા સોશિયલ ઈનોવેશન માટે સ્પર્શ સેન્ટરની સ્થાપના માટે યુનિ.ને રૂ. 4.02 કરોડની ગ્રાન્ટ ફાળવાઈ છે. આ પ્રકારની ગ્રાન્ટ મેળવનાર આઈઆઈટી જેવી દેશની ટોચની 15 સંસ્થાઓમાં પારૂલ યુનિ. પણ સામેલ થઈ છે.

સરકારી અને ખાનગી કંપનીઓએ કેટલી ગ્રાન્ટ આપી

ઇન્સ્ટિટ્યૂટ/કંપની	ગ્રાન્ટની રકમ (રૂ.માં)
બાયોટેક્નોલોજી ઇન્ડસ્ટ્રી રિસર્ચ આસિસટન્સ કાઉન્સિલ ઓફ ઇન્ડિયા, ભારત સરકાર	રૂ. 4.02 કરોડ
ઇન્ડિયન કાઉન્સિલ ઓફ મેડિકલ રિસર્ચ	રૂ. 3.25 કરોડ
રોયલ એકેડમી ઓફ એન્જિનિયરીંગ	રૂ. 1.78 કરોડ
સ્ટાર્ટઅપ ઇન્ડિયા સીડ ફંડ	રૂ. 1.45 કરોડ
ઇન્ડસ્ટ્રીઝ કમીશનર, ગુજરાત સરકાર	રૂ. 1.17 કરોડ
ગુજરાત સ્ટેટ બાયોટેક્નોલોજી મીશન	રૂ. 93.93 લાખ
જીએસબીટીએમ - GSBTM	રૂ. 54.39 લાખ
ક્લાઇમેટ ડિપાર્ટમેન્ટ, ગુજરાત સરકાર	રૂ. 54.12 લાખ
ગુજરાત કાઉન્સિલ ઓફ સાયન્સ એન્ડ ટેક્નોલોજી, ગુજરાત સરકાર	રૂ. 40.42 લાખ
સેન્ટ્રલ કાઉન્સિલ ફોર રિસર્ચ ઇન આયુર્વેદ સાયન્સીઝ	રૂ. 28.45 લાખ
ઇન્ડિયન સ્પેસ રિસર્ચ ઓર્ગેનાઇઝેશન (ઇસરો)	રૂ. 22.52 લાખ
મિનિસ્ટ્રી ઓફ હેલ્થ એન્ડ ફેમિલિ વેલ્ફેર	રૂ. 18.32 લાખ
ડિપાર્ટમેન્ટ ઓફ સાયન્સ એન્ડ ટેક્નોલોજી, ભારત સરકાર	રૂ. 13.08 લાખ
એઆઇસીટીઇ - AICTE	રૂ. 12.83 લાખ
આઇ-હબ - iHUB	રૂ. 7.2 લાખ

31 પેટન્ટને મંજૂરી અને 104 કોપીરાઇટ્સ રજિસ્ટર

ઈનોવેશન પ્રત્યે યુનિ.ની કટીબદ્ધતા તેની પ્રભાવી ઈન્ટલેક્ચ્યુઅલ પ્રોપર્ટી માટેની સિદ્ધિમાં જોવા મળે છે. અત્યાર સુધીમાં 31 પેટન્ટ્સને મંજૂરી મળી છે તેમજ 495થી વધુ પેટન્ટ એપ્લિકેશન ફાઈલ કરાઇ છે, જે રિસર્ચ-સંચાલિત ઈનોવેશન માટેના યુનિ.ના પ્રયાસોને દર્શાવે છે. આ ઉપરાંત યુનિ.એ 100થી વધુ કોપીરાઈટ્સ રજિસ્ટર કર્યાં છે તેમજ 175થી વધુ કોપીરાઈટ્સ સબમીટ કરાઈ છે. યુનિ.ની 37 ઈન્ડસ્ટ્રીયલ ડિઝાઈનને મંજૂરી મળી છે તથા 45 ડિઝાઈન સબમીટ થઈ છે, જે ઈનોવેશનમાં વૈવિધ્યતા સૂચવે છે. ટ્રેડમાર્ક્સના ફાઈલિંગ અને સફળ ટેક્નોલોજી ટ્રાન્સફર રિસર્ચને રિયલ-વર્લ્ડ એપ્લિકેશનમાં તબદીલ કરવાના પ્રયાસોનો ઉત્તમ પુરાવો છે.

ઉલ્લેખનીય છે કે રિસર્ચ એન્ડ ડેવલપમેન્ટ ઉપર યુનિ.ના કેન્દ્રિત પ્રયાસોને લક્ષ્યમાં રાખતાં વિવિધ સરકારી સંસ્થાઓ, બિન-સરકારી સંસ્થાઓ, આંત્રેપ્રિન્યોરશીપ ડેવલપમેન્ટ સેન્ટર અને કન્સલ્ટન્સી તરફથી કુલ રૂ. 49.29 કરોડની ગ્રાન્ટ મળી છે. મહત્વપૂર્ણ છે કે આ ગ્રાન્ટમાં સ્ટાર્ટ-અપ્સનો હિસ્સો રૂ. 8.6 કરોડ થવા પામે છે, જે સ્ટાર્ટ-અપ્સને પ્રોત્સાહન આપવાના તથા તેમના ઈન્ક્યુબેશન માટેના યુનિ.ના પ્રયાસો દર્શાવે છે. તે ઉપરાંત બિન-સરકારી સંસ્થાનોમાં ડાબર જેવાં પ્રતિષ્ઠિત સંસ્થાઓ પણ સામેલ છે કે જેણે આરએન્ડડી માટે નોંધપાત્ર ગ્રાન્ટ ફાળવી છે.