બેન ડકેટની શાનદાર સદી, ઈંગ્લેન્ડે ભારતને આપ્યો 388નો લક્ષ્યાંક

ઓપનર્સ વચ્ચે 192 રનની રેકોર્ડ ભાગીદારી

જેકોબ બેથેલ, જો રૂટ અને જોસ બટલરની તોફાની બેટિંગ

બુમરાહ વિનાનું ભારતીય બોલિંગ આક્રમણ ધ્વસ્ત

લંડન, તા. 19 (પીટીઆઈ): લંડનના લોર્ડ્સ મેદાન પર રમાયેલી શ્રેણીની નિર્ણાયક ત્રીજી વનડે મેચમાં ઈંગ્લેન્ડે પ્રથમ બેટિંગ કરતા 387 રનનો વિશાળ સ્કોર ખડકી દીધો છે. ઈંગ્લેન્ડ તરફથી ઓપનર બેન ડકેટે ભારતના બિનઅનુભવી બોલિંગ આક્રમણ સામે શાનદાર પ્રદર્શન કરતા 141 રનની ઈનિંગ રમી હતી.

ડકેટ અને જેકોબ બેથેલ વચ્ચે ઓપનિંગ વિકેટ માટે 192 રનની વિશાળ ભાગીદારી નોંધાઈ હતી, જેણે ઈંગ્લેન્ડ માટે મજબૂત પાયો નાખ્યો હતો. મેચ પહેલાં જ ડાબા ઘૂંટણની ઈજાના કારણે જસપ્રિત બુમરાહ બહાર થતાં ભારતને મોટો ઝટકો લાગ્યો હતો, જે બોલિંગમાં સ્પષ્ટ દેખાઈ આવ્યો હતો.

બુમરાહની ગેરહાજરીમાં પ્રસિદ્ધ કૃષ્ણા, અર્શદીપ સિંહ, પ્રિન્સ યાદવ અને ગુરનૂર બરારની પેસ જોડી ઈંગ્લેન્ડના બેટર્સને રોકવામાં સંપૂર્ણ નિષ્ફળ રહી હતી. બેથેલે 93 બોલમાં 91 રનની આક્રમક ઈનિંગ રમી હતી, જ્યારે પ્રસિદ્ધ કૃષ્ણાએ તેને આઉટ કરીને આ ભાગીદારી તોડી હતી. ત્યારબાદ જો રૂટે શાનદાર ફોર્મ જાળવી રાખતા સિરીઝની સતત ત્રીજી અડધી સદી ફટકારી 74 રન બનાવ્યા હતા. અંતમાં કેપ્ટન જોસ બટલરે માત્ર 13 બોલમાં અણનમ 41 રન ફટકારીને સ્કોર 380ને પાર પહોંચાડ્યો હતો.

ભારતીય બોલરોએ મેચમાં કુલ 42 ચોગ્ગા અને 6 છગ્ગા આપ્યા હતા, જેમાં ગુરનૂર બરારે 10 ઓવરમાં 97 રન લૂંટાવ્યા હતા. મુખ્ય કોચ ગૌતમ ગંભીરની રણનીતિ અને અક્ષર પટેલ સિવાય બીજા સ્પિનરનો અભાવ પણ ભારતને નડ્યો હતો. બુમરાહની ગેરહાજરીમાં ભારતના અન્ય ફાસ્ટ બોલરો લય વિનાના દેખાયા હતા.

ઈંગ્લેન્ડ	રન	બોલ	4	6
ડકેટ કો બો પ્રિન્સ	141	135	18	1
બેથેલ કો રોહિત બો પ્રસિદ્ધ	91	93	11	2
રૂટ અણનમ	74	48	9	0
બ્રુક કો કોહલી બો પ્રસિદ્ધ	14	12	0	0
બટલર અણનમ	41	13	4	3
વધારાના	26			
કુલ 50 ઓવરમાં 3 વિકેટે	387 રન			

વિકેટ પતન: 1-192, 2-293, 3-324

બોલિંગ	O	M	R	W
અર્શદીપ સિંહ	10	0	72	0
પ્રસિદ્ધ કૃષ્ણ	10	2	69	2
પ્રિન્સ યાદવ	10	0	79	1
ગુરનુર બરાર	10	0	97	0
અક્ષર પટેલ	10	0	61	0

સિંધુએ જાપાન ઓપન જીતીને ઇતિહાસ રચ્યો

યામાગુચીને હરાવીને સિંધુએ 19 મહિનાનો ટાઇટલ દુષ્કાળ ખતમ કર્યો

આ પ્રતિષ્ઠિત ટૂર્નામેન્ટ જીતનારી પ્રથમ ભારતીય ખેલાડી બની

સિંધુની કારકિર્દીનું પ્રથમ સુપર 750 ટાઇટલ

2019માં વર્લ્ડ ચેમ્પિયનશિપ બાદ આ તેનું સૌથી મોટું ટાઇટલ છે

ટોક્યો, તા. 19 (પીટીઆઈ): બે વખતની ઓલિમ્પિક મેડલ વિજેતા પી વી સિંધુએ રવિવારે રમાયેલી જાપાન ઓપનની ફાઇનલમાં શાનદાર આક્રમક રમતનું પ્રદર્શન કરીને સ્થાનિક ફેવરિટ અકાને યામાગુચીને સીધા સેટોમાં હરાવી હતી.

સિંધુએ જાપાન ઓપનનું આ પ્રતિષ્ઠિત ટાઇટલ જીતીને પોતાનું પ્રથમ સુપર 750 ટાઇટલ પોતાના નામે કર્યું છે. 31 વર્ષની સિંધુ આ પ્રતિષ્ઠિત ટૂર્નામેન્ટ જીતનારી પ્રથમ ભારતીય ખેલાડી બની છે. તેણે ત્રણ વખતની વર્લ્ડ ચેમ્પિયન યામાગુચી સામે 21-17, 21-17થી શાનદાર વિજય મેળવીને લગભગ 19 મહિનાથી ચાલી આવતો ટાઇટલનો દુષ્કાળ ખતમ કર્યો છે.

મેચ પછી સિંધુએ જણાવ્યું હતું કે ટૂર્નામેન્ટની ફાઇનલમાં પહોંચવું એક વાત છે, પરંતુ ગોલ્ડ મેડલ સાથે પોડિયમ પર ઊભા રહેવું ખૂબ જ મહત્વપૂર્ણ છે. આ જીતથી તેનો આત્મવિશ્વાસ વધશે. સિંધુએ છેલ્લે 2024માં સૈયદ મોદી ઇન્ટરનેશનલ ટાઇટલ જીત્યું હતું, જ્યારે 2019માં વર્લ્ડ ચેમ્પિયનશિપ બાદ આ તેની સૌથી મોટી જીત છે.

બીજી તરફ, યામાગુચી જાપાન ઓપનની છઠ્ઠી ફાઇનલ રમી રહી હતી. સિંધુએ છેલ્લા ચાર વર્ષમાં યામાગુચી સામે પૂર્ણ થયેલી મેચમાં કોઈ જીત મેળવી નહોતી, પરંતુ આ વખતે ભારતીય ખેલાડીએ શરૂઆતથી જ દબાણ જાળવી રાખ્યું હતું. સિંધુએ માત્ર શક્તિશાળી સ્મેશ જ નહીં, પરંતુ ચોક્કસ નેટ પ્લે દ્વારા રમત પર નિયંત્રણ રાખ્યું હતું.

પ્રથમ ગેમમાં શરૂઆતમાં બંને વચ્ચે 3-3 અને 5-5ની બરાબરી રહી હતી. સિંધુએ ક્રોસ-કોર્ટ વિનરની મદદથી 8-6 અને બાદમાં 9-6ની લીડ મેળવી લીધી હતી. જોકે, યામાગુચીએ વાપસી કરીને બ્રેક સુધી બે પોઇન્ટની લીડ મેળવી લીધી હતી. બ્રેક પછી બંને વચ્ચે 36 શોટની લાંબી રેલી જોવા મળી હતી, જેમાં સિંધુએ 11-11ની બરાબરી કરી હતી. ત્યારબાદ સિંધુએ 16-12ની લીડ બનાવી લીધી હતી.

ફીફા વર્લ્ડકપ ફાઇનલ: મણિપુર, મેઘાલય અને કેરળમાં શૈક્ષણિક સંસ્થાઓમાં રજા

મોડી રાત્રે સ્પેન-આર્જેન્ટિના વચ્ચેની ફાઇનલ જોવા અને ઊંઘ પૂરી કરવા વિદ્યાર્થીઓની માગણી સ્વીકારાઈ

ઈમ્ફાલ-થિરૂવનંતપુરમ, તા. 19 (પીટીઆઈ): આર્જેન્ટિના અને સ્પેન વચ્ચે રમાનારી ફીફા વર્લ્ડકપ 2026ની મહાફાઇનલ મેચને લઈને દેશભરમાં ભારે ઉત્સાહ છે. ફુટબોલનો ક્રેઝ દરેક જગ્યાએ દેખાઈ રહ્યો છે ત્યારે મણિપુર અને કેરળ સરકારોએ સોમવારે તમામ શૈક્ષણિક સંસ્થાઓમાં રજા જાહેર કરી છે કારણ કે ફાઈનલ મેચ ભારતીય સમય અનુસાર રવિવારની મધ્યરાત્રિએ 12:30 વાગ્યે શરૂ થવાની છે.

મણિપુરના રાજ્યપાલે બોર્ડ ઓફ સેકન્ડરી એજ્યુકેશન, સીબીએસઈ અને તમામ યુનિવર્સિટીઓ સહિતની સંસ્થાઓ બંધ રાખવાનો આદેશ આપ્યો છે, જેથી વિદ્યાર્થીઓ મેચનો આનંદ માણી શકે અને ત્યારબાદ પોતાની ઊંઘ પૂરી કરી શકે. ઉલ્લેખનીય છે કે મણિપુરમાં ફુટબોલ સૌથી લોકપ્રિય રમત છે અને અહીંથી કેટલાંક સારા ખેલાડીઓ પણ નીકળ્યા છે.

મેઘાલય સરકારે પણ મોડી રાત્રે રમાનારી ફાઇનલ મેચને ધ્યાનમાં રાખીને સોમવારે રાજ્યની તમામ શૈક્ષણિક સંસ્થાઓમાં રજા જાહેર કરી છે. મુખ્યમંત્રી કોનરાડ કે. સંગમાએ વિદ્યાર્થીઓ અને ફૂટબોલ પ્રેમીઓને પ્રોત્સાહિત કરતા કહ્યું હતું, 'ફાઇનલ મેચનો ભરપૂર આનંદ માણો.'

બીજી તરફ, કેરળમાં પણ શિક્ષણ મંત્રીએ સોશિયલ મીડિયા દ્વારા શાળાઓ, કોલેજો અને પ્રોફેશનલ સંસ્થાઓમાં રજાની જાહેરાત કરી છે.

કેરળના મુખ્યમંત્રી વી ડી સતીશને જણાવ્યું હતું કે મેચ એક્સ્ટ્રા ટાઈમ કે પેનલ્ટી શૂટઆઉટ સુધી લંબાઈ શકે છે, જેથી મોડે સુધી જાગ્યા બાદ વિદ્યાર્થીઓને સવારે શાળાએ જવામાં મુશ્કેલી ન પડે તે માટે આ નિર્ણય લેવાયો છે. પૂર્વ શિક્ષણ મંત્રી વી શિવનકુટ્ટી અને અન્ય નેતાઓએ પણ આ રજા માટે અગાઉ વિનંતી કરી હતી.

ફ્રાન્સને 6-4થી હરાવી ઈંગ્લેન્ડ ત્રીજા સ્થાને રહ્યું

ઈંગ્લેન્ડના બુકાયો સાકાની હેટ્રિક, એમબાપ્પેના બે ગોલ

ત્રીજા સ્થાન માટેની પહેલી વર્લ્ડકપ મેચ છે જેમાં કુલ 10 ગોલ નોંધાયા

મિયામી ગાર્ડન્સ, તા. 19 (એપી): ફીફા વર્લ્ડકપમાં ત્રીજા સ્થાન માટે રમાયેલી મેચમાં ઈંગ્લેન્ડ અને ફ્રાન્સ વચ્ચે એક અત્યંત રોમાંચક મુકાબલો જોવા મળ્યો હતો. બુકાયો સાકાની શાનદાર ત્રણ ગોલની હેટ્રિકની મદદથી ઈંગ્લેન્ડે ફ્રાન્સને 6-4થી હરાવીને ટૂર્નામેન્ટમાં ત્રીજું સ્થાન મેળવ્યું છે.

આ મેચમાં ફ્રાન્સના સ્ટાર ખેલાડી કિલિયન એમબાપ્પેએ બીજા હાફમાં બે ગોલ કરીને વર્લ્ડકપના ઈતિહાસમાં સૌથી વધુ ગોલ કરવાનો નવો રેકોર્ડ પોતાના નામે કર્યો છે. 1982 પછીની આ સૌથી વધુ સ્કોર ધરાવતી વર્લ્ડકપ મેચ સાબિત થઈ હતી, જેમાં કુલ 10 ગોલ નોંધાયા હતા.

ઈંગ્લેન્ડની ટીમે પ્રથમ હાફમાં જબરદસ્ત પ્રદર્શન કરીને 4-0ની મજબૂત લીડ મેળવી લીધી હતી. સાકાએ 37મી મિનિટે અને પ્રથમ હાફના ઈન્જરી ટાઈમમાં ગોલ કર્યા બાદ 87મી મિનિટે પેનલ્ટી દ્વારા પોતાની હેટ્રિક પૂરી કરી હતી. આ ઉપરાંત ઈંગ્લેન્ડ માટે ડેક્લાન રાઈસ, એઝરી કોન્સા અને જુડ બેલિંગહામે પણ ગોલ નોંધાવ્યા હતા. બેલિંગહામનો આ ટૂર્નામેન્ટમાં 7મો ગોલ હતો, જે કોઈપણ ઈંગ્લિશ ખેલાડી દ્વારા એક વર્લ્ડકપમાં સૌથી વધુ ગોલનો નવો રેકોર્ડ છે.

ઈંગ્લેન્ડના કોચ થોમસ ટુશેલે સેમિફાઈનલમાં આર્જેન્ટિના સામે મળેલી હાર બાદ આ જીતને ટીમ માટે એક મહત્વનું પગલું ગણાવ્યું હતું.

બીજી તરફ, ફ્રાન્સની ટીમે બીજા હાફમાં શાનદાર વાપસીનો પ્રયાસ કર્યો હતો. બ્રાઝલી બારકોલા અને ઓસમાને ડેમ્બેલેના ગોલ તેમજ એમબાપ્પેના બે ગોલની મદદથી ફ્રાન્સે સ્કોર 4-3 સુધી પહોંચાડી દીધો હતો, પરંતુ તેઓ જીત મેળવી શક્યા નહોતા.

10 ગોલનું થ્રિલર

મિનિટ - ખેલાડીનું નામ (દેશ)	સ્કોર (ઈંગ્લેન્ડ-ફ્રાન્સ)
* 3જી મિનિટ - ડેક્લન રાઇસ (ઈંગ્લેન્ડ)	1-0
* 18મી મિનિટ - એજરી કોન્સા (ઈંગ્લેન્ડ)	2-0
* 37મી મિનિટ - બુકાયો સાકા (ઈંગ્લેન્ડ)	3-0
* પ્રથમ હાફનો ઇજ્જરી ટાઇમ - બુકાયો સાકા (ઈંગ્લેન્ડ)	4-0
* 48મી મિનિટ - કિલિયન એમ્બાપે (ફ્રાન્સ)	4-1
* 54મી મિનિટ - બ્રેડલી બારકોલા (ફ્રાન્સ)	4-2
* 66 મિનિટમી - કિલિયન એમ્બાપે (ફ્રાન્સ)	4-3
* 87 મિનિટ - બુકાયો સાકા (ઈંગ્લેન્ડ)	5-3
* (બીજા હાફનો ઇજ્જરી ટાઇમ) - ઓસ્માન ડેમ્બેલે (ફ્રાન્સ)	6-3
* 98 મિનિટ - જુડ બેલિંગહમ (ઈંગ્લેન્ડ)	6-4

44 વર્ષ બાદ વર્લ્ડકપની મેચમાં 10 ગોલ થયા

ઈંગ્લેન્ડ-ફ્રાન્સ વચ્ચેની આ મેચ વર્લ્ડકપમાં સૌથી વધુ ગોલના રેકોર્ડના મામલે સંયુક્ત રીતે પાંચમા સ્થાને છે. વર્લ્ડકપમાં સૌથી વધુ ગોલનો રેકોર્ડ 1954માં ઓસ્ટ્રિયા (7) અને સ્વિટ્ઝરલેન્ડ (5) વચ્ચેની ક્વાર્ટર ફાઈનલ મેચમાં બન્યો હતો જેમાં કુલ 12 ગોલ થયા હતા. છેલ્લે 10 કે તેનાથી વધુ ગોલ 1982માં હંગરી (10) અને અલ સાલવાડોર (1) વચ્ચેની મેચમાં 11 ગોલ થયા હતા, ત્યારબાદ ઈંગ્લેન્ડ-ફ્રાન્સ વચ્ચેની શનિવારે રમાયેલી મેચમાં 10 ગોલ થયા છે.

એમબાપ્પેએ મેસીને પછાડી વર્લ્ડકપ ઇતિહાસમાં સૌથી વધુ 22 ગોલ કર્યા

મિયામી ગાર્ડન્સ, તા. 19 (એપી): ફ્રાન્સના સ્ટાર ફૂટબોલર કિલિયન એમબાપ્પેએ ઈંગ્લેન્ડ સામેની મેચમાં બે ગોલ કરી વર્લ્ડકપના ઇતિહાસમાં સૌથી વધુ 22 ગોલ કરવાનો ઐતિહાસિક રેકોર્ડ બનાવ્યો છે. તેણે આર્જેન્ટિનાના લિયોનલ મેસીના 21 ગોલના રેકોર્ડને પાછળ છોડી દીધો છે. એમબાપ્પેએ આ ટૂર્નામેન્ટમાં પોતાના 10 ગોલ પૂરા કર્યા છે, જે ગોલ્ડન બૂટની રેસમાં મેસી કરતાં 2 ગોલ વધુ છે. જો તે ફાઇનલ બાદ પણ આગળ રહેશે, તો તે બે વાર ગોલ્ડન બૂટ જીતનાર પ્રથમ ખેલાડી બનશે. એમબાપ્પે સિવાય ફ્રાન્સના માઇકલ ઓલિસેએ પણ આ ટૂર્નામેન્ટમાં 7 આસિસ્ટ કરીને 1970માં બ્રાઝિલના પેલેએ બનાવેલા 6 આસિસ્ટના વર્લ્ડકપ રેકોર્ડને તોડ્યો છે.

ક્રૂટિ - ૬૫૮૦

			૩			૫		૭
૫						૯		
૯			૨	૫				
	૫		૭	૪	૮			
	૪	૬					૭	૫
૮		૭	૬	૩				૪
૪	૩	૫	૮	૭		૨	૯	
	૬	૯	૪	૧	૩		૫	
૭	૧			૯				૬

- અહીં એક ચોરસ આપ્યું છે. જેમાં નવ બોક્સ છે.
- દરેક બોક્સમાં નવ ખાનાં છે. દરેક બોક્સમાં એકથી નવ સુધીનો અંક આવવો જોઇએ. તેમજ મોટા ચોરસની દરેક આડી અને ઊભી લાઇનમાં પણ એકથી નવ સુધીનો અંક આવવો જોઇએ. કોઇ પણ અંક રહી ન જવો જોઇએ. તેમજ એકનો એક અંક ઊભી કે આડી કોઇપણ લાઇનમાં કે બોક્સમાં બીજીવાર વપરાવો જોઇએ નહીં.
- પઝલમાં આપેલા અંકમાં કોઇ ફેરફાર કરી શકશો નહિ.

૦૨૫૬-૨૬૬૧ ક્રીડ્રિ

દાદીમાના નુસખા

મીનુ પરબીઆ - રયોમંદ પરબીઆ

શક્તિદાયક યોગ

લાંબી માંદગી અથવા અમુક સારવાર પછી આવતી કમજોરી માટે આ યોગ ઉપયોગી છે. અશ્વગંધા 30g, આમળાં 20g, ગળો સત્વ 15g, શતાવરી 15g, લીંડી પેપર 10g, અને જેઠીમધ 10g લઇ બારીક ચૂર્ણ કરવું. એક ચમચી ચૂર્ણ રોજ સવારે પાણી અથવા દૂધ સાથે લેવું.

શબ્દગુંફન - ૭૨૪૪

અરવિંદ એસ. મારૂ

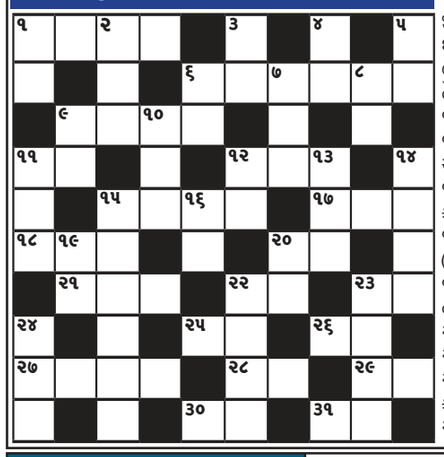

આડી ચાવી
૧. મરણને જીતનારું (૪)
૬. આવ-જા (૬)
૯. પજવણી, હેરાનગતિ (૪)
૧૧. પર્વત (૨)
૧૨. દરજીનું એક ઓજાર (૩)
૧૫. ઉપવાસ કરવો (૪)
૧૭. ભૂલભરેલું (૩)
૧૮. 'સનમ તેરી...' (૩)
૨૦. ઉપકાર (૨)
૨૧. વાંદરું (૩)
૨૨. એક જાતનું કાપડ (૨)
૨૩. વિશ્વ, દુનિયા (૨)
૨૫. ઉપાય, ઈલાજ (૨)
૨૬. રાતે ચોકી માટે ફરવું તે (૨)
૨૭. સુરક્ષિત (૪)
૨૮. ભોળું, ઉદાર જીવનું (૨)
૨૯. એક નદી (૨)
૩૦. એક તેજાનો (૨)
૩૧. સ્નેહ, પ્રીત (૨)

ઊભી ચાવી
૧. કોમળ (૨)
૨. માતા, જનની (૩)
૩. રમતમાં આવતો વારો (૨)
૪. કંટાળેલું, ત્રાસેલું (૨)
૫. તંતુ, દોર (૨)
૬. ટોચ, છેડો (૨)
૭. વિનાનું, વગરનું (૩)
૮. ઉમ્મર (૨)
૯. દીવાની જ્યોત (૨)
૧૦. ચિંતન (૩)
૧૧. મીઠું, લવણ (૩)
૧૨. સાંભળવાનો અવયવ (૨)
૧૩. માલિશ કરવું તે (૩)
૧૪. ખૂબ નજીકનું, આત્મીય (૪)
૧૫. મોજમજા (૬)
૧૬. મીણબત્તી, દીવો (૨)
૧૯. એક ને પા (૨)
૨૦. પર્ણ, પાંદડું (૨)
૨૨. આયુષ્ય (૪)
૨૩. લોકમત (૪)
૨૪. સોગન (૩)

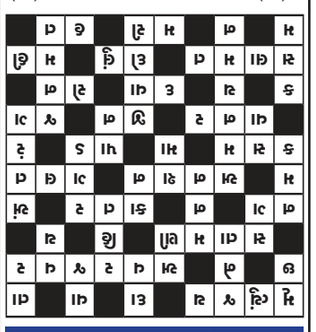

૧૧૨૮ - ૨૬૬૧ ક્રીડ્રિ૩૦૨૬

આજનું પંચાંગ

તા. 20/07/2026, સોમવાર

વિક્રમ સંવત : 2082 **શાકે :** 1948
વીર સંવત : 2552 **માસ :** અષાઢ
તિથિ: સુદ: સાતમ: 28:04, વિવસ્વત સપ્તમી
અયન : દક્ષિણાયન **ઋતુ :** વર્ષા
રાષ્ટ્રિય દિનાંક : અષાઢ: 29
યોગ : શિવ **કરણ:** ગર **નક્ષત્ર :** હસ્ત:19:10
રાશિ: કન્યા (પ.ઠ.ણ.)
દિવસ : શુભ
સુરતમાં સૂર્યોદય : 06:08 **સુરતમાં સૂર્યાસ્ત :** 19:21 **નવકારસી :** 06:56
પારસી વર્ષ : 1395 સ્પેન્દારમદ માસનો 10મો રોજ
મુસલમાન વર્ષ : 1448 સફર માસનો 05મો રોજ
દિવસનાં ચોઘડિયાં: અમૃત, કાળ, શુભ, રોગ, ઉદ્વેગ, ચલ, લાભ, અમૃત
રાત્રિનાં ચોઘડિયાં: ચલ, રોગ, કાળ, લાભ, ઉદ્વેગ, શુભ, અમૃત, ચલ
રાહુકાળ: 07:30 થી 09:00 સુધી

મેષ (અ,લ,ઇ,): નોકરી માટેના પ્રયત્નો સફળ થાય. માનસિક ત્રાસ રહે. નોકર-ચાકરથી સાવધાન, માતાના આરોગ્યની ચિંતા રહે.

વૃષભ (બ,વ,ઉ,): અચાનક આવક વધારવાની તક મળે. શેર-સટ્ટા લોટરીમાં લાભ થાય. સામાજિક કામથી શાંતિ મળે.

મિથુન (ક,છ,ઘ,): ઘરમાં સુખ સગવડ વધે. ધન પ્રાપ્તિ થાય. જમીન-મકાન-મિલકતને લગતાં કામ પાર પડે.

કર્ક (ડ,હ,): પાર્ટી-પિકનિકથી મનોરંજન મળે, વિદ્યાભ્યાસમાં સફળતાનો અનુભવ થાય. પ્રવાસના કામમાં લાભ થાય.

આપની આજ

જ્યોતિષાચાર્ય હંસરાજ

સિંહ (મ,ટ,): નાણાકીય બાબતે ચોક્કસ રહેવું કોઇની વાર્તાતો આવવું નહીં. ઘરમાં અશાંતિ પેદા થાય.

કન્યા (પ,ઠ,ણ,): નોકરીમાં સાવધાની રાખવી. કોઈ ભૂલ થવાની શક્યતા. લાગણી પર કાબૂ રાખવો. ઘરમાં તાલમેળ રહે.

તુલા (ર,ત,): કોઇ પણ સાથે વિવાદ કરવો નહીં. વિશ્વાસઘાતથી બચવું પ્રવાસમાં અશાંતિ પેદા થાય.

વૃશ્ચિક (ન,ય,): શેર, સટ્ટા, લોટરીથી લાભ થઇ શકે. મહત્ત્વનાં કામ પાર પડે. ઉચ્ચકક્ષાનાં મિત્રોનો સાથ મળે.

ધન (ભ,ધ,ફ,ઢ,): કામનો બોજ વધશે. સરકારી કામમાં સાવધાની રાખવી. મોજ-શોખના ધંધામાં આવક વધે.

મકર (ખ,જ,): વિદેશ પ્રવાસ થાય. ઉચ્ચ શિક્ષણમાં તક મળે. જીવનસાથીનો સાથ નોકરી-ધંધામાં મળે.

કુંભ (ગ,સ,શ,ષ,): અશાંતિજનક સમાચાર મળે. આરોગ્યના ખર્ચા વધે. અચાનક શુભ સમાચાર મળે.

મીન (દ,ચ,ઝ,થ,): ભાગીદારીની યોજના પાર પડે. ઘરમાં અવરજવર વધે. રોજના કામમાં મદદ મળે. આવક વધશે.

કોઈ પણ સાલમાં 20 જુલાઈએ જન્મેલાનું વર્ષ ફળ

આજથી શરૂ થતું આપનું નવું વર્ષ સામાન્ય રહે. નોકરી-ધંધામાં ચડતી પડતી અને દોડ-ધામ -જવાબદારીઓ વધે. સાથે નવી તકો પણ ઊભી થાય. ટેકનોલોજીનો લાભ મળે. આર્થિક બાબતે સામાન્ય રહે. ઉઘરાણી આવવાથી નવાં રોકાણ થાય. સમાજમાં માન મળે. નવા સામાજિક સંબંધોથી મદદ મળે. સરકારી કામ, કોર્ટ, ક્યેરીમાં મદદ મળે. ઉમરલાયકના વિવાહ થાય. વિદેશનાં કામ ધીમો પડે. વિદ્યાર્થીઓની મહેનત રંગ લાવે નવી ટેકનોલોજી શીખવા મળે.આરોગ્ય સામાન્ય રહે. આવક વધારવાની યોજનામાં ચડતી-પડતી રહે. નવા ઘર વાહન, મકાનની યોજના શરૂઆતમાં પૂર્ણ થાય. વિદેશમાં વિદ્યાભ્યાસનાં કામ થાય. વારસો, જાયદાદ, જમીનનાં કામ ધીમાં પડે. પ્રેમવિવાહની વાતમાં અવરોધ આવે. વડીલો-મિત્રોની મદદ મળતી રહે. યાત્રા-પ્રવાસ ધર્મકર્મ થાય. જૂન-જુલાઈ, સોમ, ગુરુવાર, 2, 11, 20, 29 તારીખે નવાં કામ કરવા, સફેદ, ક્રીમ રંગનો ઉપયોગ કરતાં રહેવું. જાન્યુઆરી-ફેબ્રુઆરી, મંગળ-બુધવાર 5, 8 તારીખે નવાં કામ ટાળવાં કાળો અને લીલો રંગ વાપરવો નહીં. ચંદ્રના ઉપાય કરતાં રહેવું.

સંગ્રામ સિંઘે સ્ટ્રાઈક એશિયા ચેમ્પિયનશિપ ટાઈટલ જીત્યું

પાકિસ્તાનના અલીને માત્ર 80 સેકન્ડમાં નોકઆઉટ કર્યો

ભારતીય એમએમએ ફાઇટરે કુસ્તી બાદ મિક્સ્ડ માર્શલ આર્ટ્સમાં અજેય સફર જાળવી રાખી

કુઆલાલમ્પુર, તા. 19 (પીટીઆઈ): ભારતીય મિક્સ્ડ માર્શલ આર્ટ્સ (એમએમએ) ફાઇટર સંગ્રામ સિંઘે રવિવારે કુઆલાલમ્પુર ખાતે રમાયેલી પ્રતિષ્ઠિત સ્ટ્રાઇક એશિયા ચેમ્પિયનશિપમાં ઈતિહાસ રચી દીધો છે. સંગ્રામ સિંઘે હાઈ-વોલ્ટેજ ભારત-પાકિસ્તાન મુકાબલામાં પાકિસ્તાનના મોહમ્મદ આબિદ અલીને મેચ શરૂ થયાની માત્ર 1 મિનિટ અને 20 સેકન્ડ (80 સેકન્ડ)ની અંદર જબરદસ્ત નોકઆઉટ કરીને આ ખિતાબ પોતાના નામે કર્યો હતો.

ખૂબ જ ઉત્તેજનાપૂર્ણ ગણાતી આ મેચમાં સંગ્રામે શરૂઆતની બેલ વાગતાની સાથે જ પોતાની અસાધારણ તાકાત, ચોકસાઈ અને સંયમનું પ્રદર્શન કરીને રમત પર સંપૂર્ણ દબદબો બનાવી લીધો હતો અને મેચનો ધમાકેદાર અંત આણ્યો હતો.

આ શાનદાર જીત સાથે સંગ્રામ સિંઘે પ્રોફેશનલ એમએમએમાં પોતાનો અજેય રેકોર્ડ જાળવી રાખ્યો છે અને પોતાના રમતગમતના કરિયરમાં વધુ એક ઐતિહાસિક સિદ્ધિ ઉમેરી છે. આ જીત ચેમ્પિયનશિપ કુસ્તીમાંથી મિક્સ્ડ માર્શલ આર્ટ્સ તરફના તેના સફળ પરિવર્તનને વધુ મજબૂત કરે છે અને તેને ભારતના અગ્રણી ફાઇટર તરીકે સ્થાપિત કરે છે. સંગ્રામે આ ખિતાબ ભારતની જનતાને સમર્પિત કરતા જણાવ્યું હતું કે જ્યારે પણ તે રિંગમાં ઉતરે છે ત્યારે તે દેશના સપના અને ગૌરવને પોતાની સાથે લઈને ચાલે છે. સંગ્રામના કરિયરમાં પાકિસ્તાનના અલી રઝા નાસિર, ટ્યુનિશિયાના હકીમ ત્રાબેલ્સી અને ફ્રાન્સના ફ્લોરિયન કુડિયર પર મેળવેલી આંતરરાષ્ટ્રીય જીત બાદ આ વધુ એક યાદગાર પ્રકરણ છે.

ગોલ્ડન બૂટ માટે મેસી અને એમબાપ્પે વચ્ચે ટક્કર

ત્રીજો ગોલ્ડન બોલ જીતીને ઇતિહાસ રચવાની મેસી પાસે તક

ન્યૂયોર્ક, તા. 19 (એપી): આર્જેન્ટિનાના સુપરસ્ટાર લિયોનલ મેસી માટે ફાઇનલ મેચમાં કિલિયન એમબાપ્પેને પછાડીને ગોલ્ડન બૂટ જીતવો એક મોટો પડકાર રહેશે. ત્રીજા સ્થાન માટેની મેચમાં એમબાપ્પેએ બે ગોલ કરીને આ ટૂર્નામેન્ટમાં પોતાના કુલ 10 ગોલ પૂરા કર્યા છે, જેના કારણે તે હવે મેસી કરતાં 2 ગોલ આગળ નીકળી ગયો છે.

જોકે, ગોલ્ડન બૂટ ન મળે તો પણ મેસી ટૂર્નામેન્ટના સર્વશ્રેષ્ઠ ખેલાડી તરીકે ત્રીજી વખત 'ગોલ્ડન બોલ' એવોર્ડ જીતીને નવો ઇતિહાસ રચી શકે છે. 39 વર્ષની ઉમરે આર્જેન્ટિનાને સતત બીજી વખત ફાઇનલમાં પહોંચાડવા બદલ આ એવોર્ડ માટે તેનો દાવો સૌથી મજબૂત માનવામાં આવે છે. મેસી અગાઉ 2014 અને 2022માં આ એવોર્ડ જીતી ચૂક્યો છે.

બીજી તરફ, રવિવારે રમાનારી ફાઇનલ બાદ અન્ય પ્રતિષ્ઠિત એવોર્ડ્સ પણ એનાયત કરવામાં આવશે. ટૂર્નામેન્ટના સર્વશ્રેષ્ઠ ગોલકીપર માટેના 'ગોલ્ડન ગ્લોવ' એવોર્ડની રેસમાં સ્પેનનો ઉનાઈ સિમોન સૌથી આગળ છે, જેણે 7 મેચમાં માત્ર 1 ગોલ ખાધો છે. આ સિવાય 21 વર્ષ કે તેથી ઓછી ઉમરના શ્રેષ્ઠ ખેલાડી માટેના 'બેસ્ટ યંગ પ્લેયર' એવોર્ડ માટે સ્પેનનો 19 વર્ષનો યુવા સ્ટાર લામિન યામેલ પ્રબળ દાવેદાર છે. જો મેસી આર્જેન્ટિનાને જીતાડીને ગોલ્ડન બૂટ મેળવશે, તો તે 2002માં બ્રાઝિલના રોનાલ્ડો પછી ખિતાબ જીતનાર અને ગોલ્ડન બૂટ મેળવનાર પ્રથમ ખેલાડી બનશે.